民報

THE MIN PAU

登記證 內政部警字一五九九九號 中宣會中九七九

中華郵政特准掛號立券按照總包特別優待寄送之新聞紙

館址上海山東路二百九十號

第一千六百零六號

今日二張半售國幣三分四厘

電話 營業部九一三八一 編輯部九一四六八 電報掛號三〇四六

定報價目 ▲國內每月洋一元三個月洋二元七角半年洋五元全年洋九元（日本朝鮮同）▲歐美各國每月洋三元七角▲香港澳門每月洋二元報費先惠 郵票九五折算

廣告刊例 ▲特等新聞欄三行起碼每日每行洋九角▲乙種特等新聞欄四行起碼每日每行洋四角半▲頭等封面及社評前二行起碼每日每行洋一元八角▲緊要分類短行六十字起碼每日每字洋二分五釐英寸六方寸起碼每日每方寸洋一元二角

甯紹商輪股份有限公司監察人周靜齋敬告全體股東書

溯自念餘年前虞洽卿傅筱庵君等之發起組織本公司也奔走號召竭盡心力而成此甯紹集團之航輪企業我政府與社會人士之匡扶輔導甯紹同鄉之維護愛戴以至漸進於昌大有由來矣方期戮力同心銳意經營爲國家挽既失之航權替人羣謀行旅之福利不圖呼聲未息熱淚未乾而握有最優良航線之營業非但不能進展且將由萎靡漸趨有滅亡之絕域追懷往事彌深浩歎究厥原由不外一切處理方法悉依私人情感爲從違未能恪遵公司法及本公司所訂各項規程辦理所謂上無道揆下無法守欲求業務之進展豈可得乎靜齋職司監察迭經函請董事會實行股東議決案暨要求健全組織從事改善而董事會始終置之不理茲因職責所在難安緘默祗得將舉其犖犖大者爲我各股東〻爲

（一）公司事務陷於操縱 本公司董事缺額將及半數迄未依法補選每次常會均因人數不足臨時出到會董事代簽遂致演成少數人操縱之局面

（二）議決各案玩延不行 本屆股東會靜齋提議經決議各案如收取人欠整理事務開源節流設副經理等無一非公司切身之要圖悉皆置若罔聞迄無執行實施之準備

（三）押借鉅欵藉名巧取 本公司向四明銀行等之担保及抵押借欵爲數頗鉅其用途正當與否有待會計師審查詳報固非靜齋所敢臆斷惟董事有計設號藉名巧取挪用公司之欵爲數幾佔股本總額三分之一之鉅亦已成不可掩之事實

（四）擅變業務買賣地產 以經營汽船之業務而擅作買賣地產之經營手續如何姑不具論但聞其本利虧耗之數幾佔股本總額半數之鉅者甯非怪事

（五）虛設位置濫支薪金 竊思薪給爲辦事人員勤勞之酬報按實際事工之繁簡以位置人員之多寡因事置人供以給養理固然也查本公司薪給一項除在職辦事人員支給以外竟有虛設位置每人月支乾薪至二三百元之多經常損失僅此一項已難臆計此種虛糜公欵之情形其有損害公司之財產亦已顯而易見綜上數點僅就其犖犖大者以爲例其他如常務董事席同虛設地產損失匿不報明主要產業不事折舊反見加價職工船員之薪給債戶貸款之催繳以及平常開支等等之窘迫日見其甚均亟有改善之必要乃於會計辦理之情形歷屆損益之詳目在未得會計師依法審查以前靜齋未敢臆斷惟危急存亡千鈞一髮挽頹局而奠大思維前情何忍視斯現狀之始先後籌設餘順公振大衆諸行協助攬儎甯波長江之重大宗貨件股東寄託之股辦事則諸任感棘手竊願股東之策及此宣言伏維公鑒

甯紹商輪股份有限公司監察人周靜齋召集股東臨時會公告

逕啓者靜齋爲報告本公司內部重要情形依據告股東書事實及公司法之規定於本月念五日下午一時假座上海虞洽卿路甯波旅滬同鄉會召集股東臨時會除分別函知外特此登報公告務希各股東先期向本公司憑股票領取入場證俾便屆時蒞會議處一切爲幸

大達輪船股份有限公司增加資本公告

逕啓者本公司爲厚集資金擴展營業起見經於本年十月十二日股東常會議決增加資本將總額改爲一百萬元其增資方法之第一步係除原有資本五十二萬七千五百元外再由舊股東將公司所存建築公積二十四年份股息餘利以及二十五年份盈餘項下除股息外派餘之數分派撥充湊足八十萬元即每舊股一股得新股五十一元一股其餘二十萬元再由舊股東按股分攤即每舊股四股得認新股一股如有畸零之數四捨六取所有舊股東除應攤認之新股外如尚欲多認新股可具函申請俟有餘額時由董事會平均支配其認股期限規定至本年十一月二十日爲止除已備函連同認股書送請察收並請於十一月三十日以前將認股書寄還本公司以便彙計股額而利進行外用再登報公告卽希公鑒

大達輪船股份有限公司董事會謹啓

上海大新有限公司啓事

關於興發公司承辦大新游樂場一事本公司曾於本年七月九日在新申兩報刊登啓事通告各界現因興發公司無意經營游樂場事業除五樓全部已闢作舞廳酒樓仍由興發公司繼續担負承租責任外所有自六樓起至屋頂止之游樂場營業已商得本公司之同意於本月十一日起停止承辦交回本公司接收在興發公司承辦期內所有營業上一切事宜及往來賬目均歸興發公司自行理妥與本公司無涉特此聲明即希公鑒

興發公司啓事

本公司前承辦大新游樂場會於本年七月九日在新申兩報刊登啓事通告各界現因本公司無意經營游樂場事業除五樓全部已闢作舞廳酒樓仍由本公司繼續担負承租責任並已轉租外所有自六樓起至屋頂止之游樂場營業已商得大新公司同意於本月十一日起停止承辦交回大新公司接收在本公司承辦期內所有關於營業上一切事宜及往來賬目均歸本公司自行理妥與大新公司無涉所有前發遊章及長券優待券亦於同時作廢謹此佈聞祈爲公鑒

辦事處設北京路三〇四號王建航律師事務所內 電話一八三一九

景豐印染廠股份有限公司召集股東臨時會公告

本公司原定十一月一日開股東臨時會業經分函各股東在案嗣以該日出席股東不足法定人數緣另定十一月二十九日下午二時假座河南路第一台旅社九號房間開股東臨時會務希各股東准時出席爲荷特此公告 董事會啓

龍章機器造紙有限公司催換股票及利息通告

今查得本公司股東內有年久未換股票及歷屆利息遵照民法一百二十六條之規定已逾法定有效期限歷舉催換戶名如下計開 曹貞恆堂戶整零營業股各十股又房產股同上 實祐堂戶整零營業股各四股又房產股同上 李道翁戶整零營業股各一股又房產股同上 以上三戶未換股票及歷屆利息茲併展至本年國歷年底止逾限不換卽依法劃歸公積不再展限請以上各股東注意勿再自誤此佈

念五年十一月十日 住址上海法租界新永安街十七號

顧子雲脫離大光明緊要啓事

鄙人前曾受任大光明舞廳經理及洽記名譽經理業於十一月一日出盤與鑫記營業鄙人完全脫離以後一切手續不得向鄙人干涉所有出盤前之一切手續業請姚義彪大律師限十一月十五日前登記清理在案如後如有發現一律作廢特此一併聲明 顧子雲啓

上海新電公司召集臨時股東會議通告

本公司茲依據第三十六號董監聯席會議議決於民國二十五年國歷十一月二十二日下午二時在上海法租界八仙橋中國青年會舉行臨時股東大會除專函外用特登報公告

上海市駁運旅客行李船夫黃步金否認陸廣桐等爲本業代表緊要啓事

查本月十一日局事新報封面載有陸廣桐解志友高登弟孫德明等代表聘請吳凱聲律師爲常年法律顧問等情鄙人在事前並未知晉何能更改名稱擅爲代表殊屬非是查陸廣桐非法行爲曾經被人控告由市公安局吊銷其駁運旅客行李船夫登記證在案於本業資格完全消失已爲無業之人何能擅爲代表況報紙所載上海市駁運旅客行李下面並無船夫二字實屬奇異顯有朦混鄙人向來遵章營業該陸廣桐等朦稱代表意圖違背公安局定章嗣後高登弟等倘不遵章營業則鄙人代覓之保人決計退保以免後患事關緊要特此登報聲明先行否認陸廣桐等爲本業代表並希同業遵章營業不得額外勒索旅客並卽日將名稱更正是爲至要

吳凱聲律師受任上海市駁運旅客行李代表陸廣桐高登弟孫德明解志友常年法律顧問

本律師茲受任上開當事人聘爲常年法律顧問嗣後如有人侵害上開當事人駁運營業以及一切法益者本律師當依法盡保障之責特此通告

事務所辣斐德路六二二號 電話七五六八九號

鄭麟同律師代表俞品珩君聲明對於上海翔殷股公司翔殷村房產有抵押權啓事

茲據上開當事人聲稱徐耀祖與俞敦暉合資創辦上海翔殷房產公司在上海市中心翔殷路平涼橋堍租地建築宅房兩幢即翔殷村闢作宿舍茲因徐君專心學業俞君遠涉重洋無暇兼顧將全部地產向鄙人抵借款項關於該翔殷村房產權由貴律師證明並呈請法院公證外再煩代表登報聲明抵押權等語前來據此合亟代表啓事如上

鄭律師事務所圓明園路一三三號 電話一五一〇五—六

李渭濱律師代表柯愛花（即三囡）女士聲明與妓院脫離關係回復自由緊要啓事

女士稱愛花於數年前因智識年齡均尚幼稚被同鄉陶姓誘拐來申賣於本埠公共租界五馬路聚玉坊一弄東首第一家林鳳雲妓院內習操神女生涯及年既長非人類之性生活稍有不從夏楚隨之被凌虐暗無天日身體精神實是不堪忍受爲特委請[illegible]脫離關係廢除買賣契約追還本人財物並代登報聲明回復自由等語據委前情合代聲明如上

事務所上海法租界西新橋德順里十五號 電話八〇三七七號 廿五年十一月十一日

許武芳 黃孟剛 律師代表龍宮飯店股東丁聲金孟龍高介民等推 何仲宏等受盤通告

茲據上開當事人等委稱竊當等合夥開設八仙橋六十三號龍宮飯店因營業清淡無意經營經股東開會議決招盤並由居間介紹將店內全部生財裝修牌號營業權等一併盤與仲宏等接辦加添協記照常營業所有推盤人戶下人欠欠人及其他法律糾葛自登報日起限一星期內由推盤人自行負責理楚不涉受盤人之事特請貴律師等代表登報聲明等語前來合代登報通告如上

許律師事務所蓬萊路廿六號 電話八二七四三號 黃律師事務所麗園路仁壽里十九號

吳復初律師代表楊啓英女士緊要啓事

茲據上開當事人委稱前閱十一月四日金鋼鑽報登載「陶建華徵婚遇騙」一文內容不誣及鄙人之處查程衍白女士與鄙人過去雖曾同事但程女士之個人行動暨與陶君之關係鄙人全不知悉且近來陶君時來糾纏殊屬無謂爲特委請貴律師登報聲明等語前來據此合代聲明如上

事務所愛多亞路中匯大樓三〇七號 電話八四七八五

中國潤教銅管子廠

國內第一家創辦

無接縫黃紅銅管子製造出品二分對徑至二寸對徑止長度十八英尺現正在裝排機器待機器及設備完竣擇日開工製造出品銷行特此登報敬告 製造廠上海周家嘴路一二三九號

懷仁法律事務所張仲復律師代表永安襪廠商店緊要聲明啓事

茲據永安襪廠商店經理陳直忠君來稱本店向例所有銀錢往來須經本人簽名或蓋章方爲有效平日店中進貨素以蓋有學東永安襪廠回單圖章爲證卽付出人付之支票亦用學東永安襪廠回單而爲背書以資證實一可致近來竟有無恥之徒胆敢偽造本店無學東二字加邊長方形之永安襪廠字樣偽章意圖詐取財物殊堪痛恨除依法追究外既發見此項偽章實恐有堪虞之後患爲特委請貴律師代表登報聲明嗣後自登報日起凡各界與本店有銀錢貨物票據往來無上述手續或蓋有上開偽章者統希於一月內前來本店接洽俾徹底追究逾期不承認又以前代人担保無論書面或口頭從登報日起一律終止自後當不負任何保證責任等語前來據此合亟代爲登報聲明如上此啓

顧祖寬律師證明曹敬三君出賣益民實業公司受買甬州輪船啓事

緣曹敬三君所有之甬州輪船一艘已於本月十日出賣與益民實業公司爲業所有以前甬州輪船之人欠欠人以及一切未了事宜概歸出賣人負責處理與買受人無涉除已立據由本律師證明並向交通部上海航政局聲請登記外特再登報通告如上

益民實業公司代表人住上海二馬路望平街口大川通德星成內

顧律師事務所北京路二八〇號鹽業大樓 電話一六六一〇號

彭學海律師代表周厚生警告逃妻張妙英啓事

茲據上開當事人來所聲稱鄙人於本年一月間聘娶張妙英爲妻結褵之後張氏不守婦道時行竊取物件私自出外信宿不返最近曾自簽立悔過字據願改前非因予收留詎於本月七日清晨乘鄙人赴京之際席捲細軟潛逃無蹤當經家人四出追尋迄無下落似此背夫潛逃不盡同居義務且將衣飾全部攜走顯有一去不返之意實屬忍無可忍除向該管公安局分所據實報告外應請代表登報警告着卽出面理楚如有延誤等情則張氏既有惡意遺棄行爲且在繼續狀態中自當訴請離婚並嚴追損失等語前來據此合亟代表警告如上

事務所貴州路一二〇號 電話九一八二五

史良律師代表何瑞富邵秀英協議離婚聲明啓事

茲據上開當事人聲稱茲因意見不合難以偕老業於本月六日雙方協議離婚永遠脫離夫妻關係嗣後男婚女嫁各不相干除已委請貴律師證明簽訂離婚據外並請代爲登報聲明等語前來合代聲明如上

事務所福州路三百十號 電話九〇六八二

姚雲搏律師代表凌曹氏聲明退保通告

茲據上開當事人來所聲稱先夫凌菊生在生前一切保證行爲於故世後已經通知無效誠恐尚未週知爲特委請貴律師代表聲明等情合代聲明如上

事務所中匯大樓五三三號 電話八四三九〇號

鄔志堅律師受任鄔賡唐君常年法律顧問通告

本律師茲受任上開當事人常年法律顧問嗣後如有人侵害其營業信譽及其他一切法益者本律師當依法盡保障之責特此通告

事務所福煦路四一三弄六號 電話八〇七三二

江蘇上海第一特區地方法院公告 第一一九三二一號（宣告周正輝破產）

爲公告事：查本院受理民國二十五年破字第二五號李寶華等聲請宣告周正輝（年三十六歲鄞縣人住戈登路戈登別墅二三號）破產一案，已經裁定，准予宣告破產，茲將該項裁定主文，與本院所選任破產管理人之姓名，住址，及其處理破產事務地址，暨申報債權期間，債權人會議日期，以及會議地點，分別列後，除已以通知書送達外，合行公告週知，仰各債權人於申報債權期間內，帶同證明文件，前往破產管理人處申報債權，並應將該債務人之財產交付破產管理人，切勿自誤！若逾限不申報，或不交還或通知，仰各遵照無違！特此公告。

一、破產裁定主文：周正輝應於中華民國念五年十一月廿七日下午二時宣告破產。

二、破產管理人姓名住址及其處理破產事務所地點：李鼎會計師事務所設上海圓明園路一三三號五樓五一四號。

三、申報債權期間：自中華民國念五年十二月一日起至中華民國念五年十二月卅日止。

四、第一次債權人會議期日：中華民國念五年十二月廿一日下午二時；會議地點：上海圓明園路一三三號五樓五一四號。

中華民國二十五年十一月五日

上海市土地局布告 第二〇號

爲丈量高行區念二保三圖及念一圖念二圖念四圖念八圖念九圖戶地仰各業主塡報領丈事

案查本局現正開始丈量高行區念二保三圖念一圖念二圖念四圖念八圖念九圖戶地，各業主應注意下列各項：（一）由地保向業主分發塡報單，各業主應於收單後十日內據實塡註，仍由地保送還本局或測量隊。（二）凡因業主住址不明，致塡報單無從分發而未接到者，可逕向本局或測量隊領取。（三）業主須會同地保將四至界址向調查員或丈員指點。（四）各戶戶地丈到時，業主或預先委託代表到場指界，否則本局惟有憑地保指點，倘有錯誤，應由業主自負責任，不得推諉。上開四項，均與業主產權有關，除飭知各該圖地保遵照外，合亟佈告週知，此布。

中華民國二十五年十一月十一日

兼代局長徐桴

老牌品海香烟

是吸烟諸君多年的老友

香味美妙

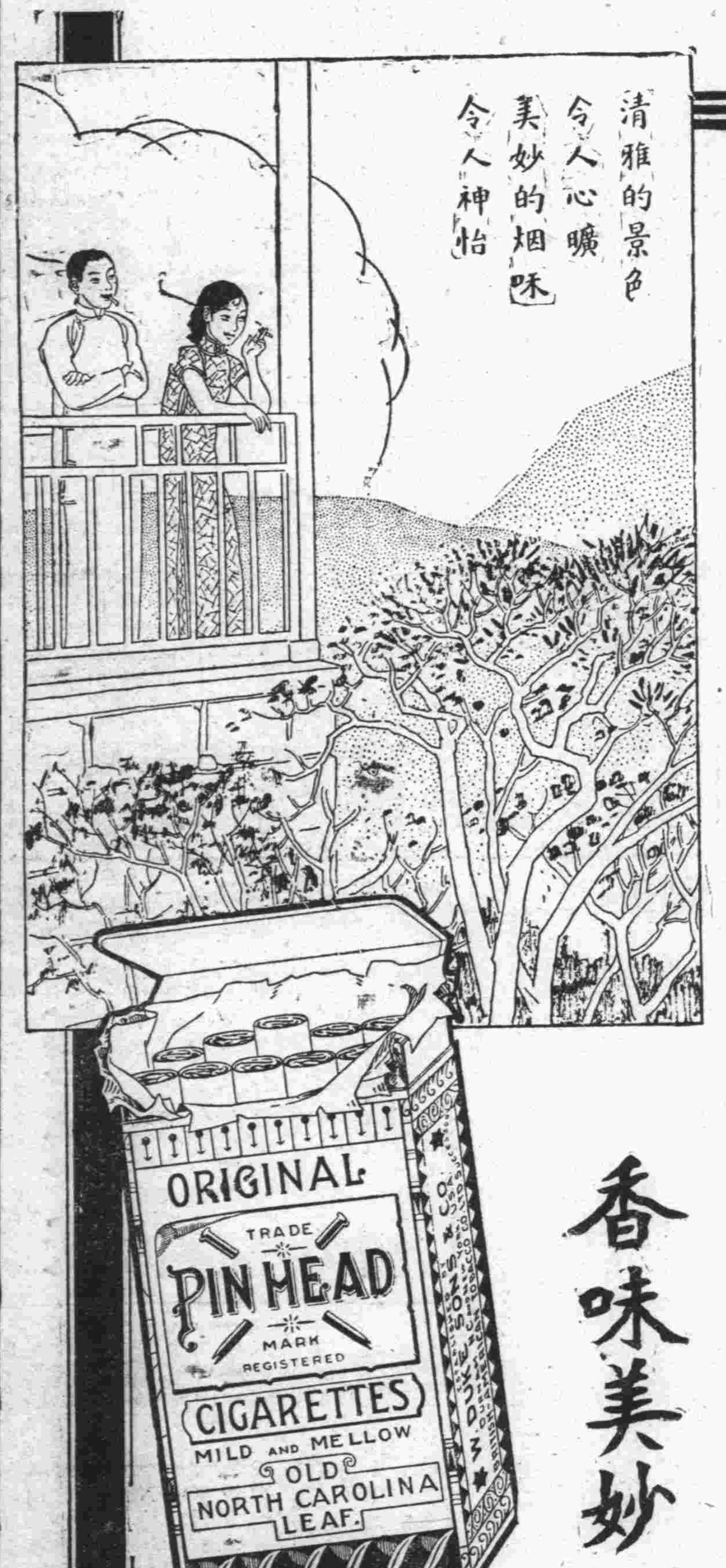

社評

歐局與遠東關係（續）

戰前中立政策，法蘇互助協定因之失效，意德益取得積極之聯絡，而英法亦謀積極合作，組成對抗陣線；蘇聯得英法精神上之支援，亦積極予瑪德里政府以實力之援助，使爭奪瑪德里大戰益趨緊張。—凡此皆為歐洲動亂之中心，吾人現所注意者，非為歐局動亂之如何演變，乃為其對於遠東之影響。

凡上所述之比，英，法，意，德與蘇聯，其區域皆限於歐洲，唯蘇聯與亞洲有地理上之關係，其對於遠東之影響亦最為直接，故先述蘇聯：

蘇聯東之敵國為日本，西之敵國為德國，蘇聯所以應付此種東西受敵之形勢者，乃為與法國締結互助協定，藉法之力以牽制德國，西可以守，東可以攻，或東守西攻，亦不難於運用。唯自比利時宣布恢復中立政策後，法蘇互援之形勢為之隔斷，蘇聯外失強援，內起訌亂，—法西斯團體傾覆政權陰謀，—而又分其餘力以陷於西班牙戰亂之漩渦，此當使蘇聯失去其對外之能力。日本此時急圖內蒙，且有乘及外蒙之形勢者，可以蘇聯之處於此種境地者以說明之。

意與德積極合作，益加強其在歐洲之地位，墨索里尼即利用此種優勢，與英爭分地中海之霸權。墨索里尼於一日在米蘭之演說曰：「地中海在英國視之，僅為最短最捷之通道，而在意國視之，則為通至阿比西尼亞之生命線。」英外相艾登旋於下院演說，答覆曰：「地中海之於英國，非僅為最短最捷之通道，乃為英國之大動脈；地中海之交通自由，對於英國實有生死攸關之利害關係。」英意爭奪地中海霸權之論戰，如演為實際之衝突，則英國海軍實力必將被困於地中海，如是則環伺於其側者必視為發展其國力之不可多得之機會。日與意德在世界輿論上固常有引為可以合作之因素者。墨索里尼雖素有反日之論調，英意爭奪地中海霸權亦非絕對無妥協之餘地，日與意德合作亦有其種種之困難在，然而此種形勢，對於遠東關係，亦不能遽決其必無間接作用之微妙關係。

歐洲動亂，其直接影響於遠東者，於此略可窺見端倪，至其實際之情形如何，當視今後之如何演變耳。

中樞今晨舉行總理誕辰紀念禮
國府頒給文武官員勛章
行政院已擬定原則三項

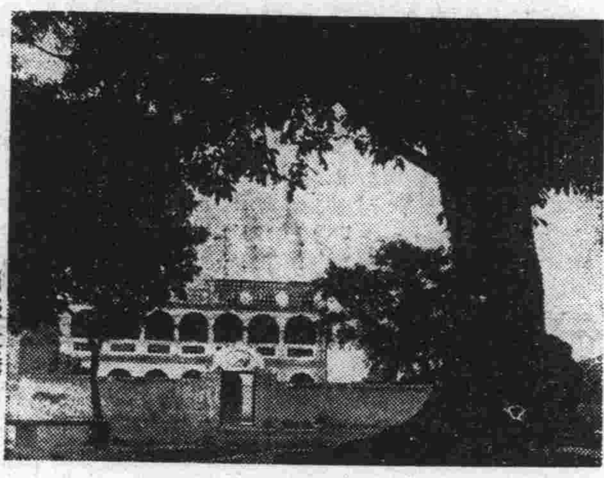

總理故居　（國際社攝）

中央社十一日南京電　中央國府，十二日晨在陵前合併開總理誕辰盛大紀念典禮，由林主席親臨主持，除中委府委出席外，並規定黨務人員總幹事以上，文官簡任以上，武官上校以上，一律參加，頃已由中央祕書處國府文官處分別通知、陵前現亦佈置就緒、

中央社十一日南京電　十二日為總理誕辰，政府頒給文武官員勛章為國家大典，中央社記者十一日向行政院探悉、該案於本星期二院會，經鄭重討論，擬定原則三項，（一）各省市長官、未經授有武職勛章者、亦同時酌給采玉勛章、（二）凡曾授武職勛章之各部長官及各省市長官、此次不再授予采玉勛章、（三）此次頒給勛章、不使一人同時兼授文武兩種、依照上述原則，重行造册，送呈國府，特令頒給，名單另詳、

中央社十一日南京電　十二日為總理七十一週年誕辰紀念日，京市黨部上午九時召集首都各機關團體每出代表三人、在該部大禮堂舉行紀念儀式，本市各商店住戶、一律懸旗誌慶、

國府發表授勳令

中央社十一日南京電　十二日為總理誕辰紀念、國府特發表授勳令如次、

▲孫科、居正、戴傳賢、于右任、孔祥熙、葉楚傖、覃振、鈕永建、許崇智、各給予一等采玉勳章、此令、

▲班禪額爾德尼、章嘉呼圖克圖、各給予一等采玉勳章、此令、

▲張人傑、蔡元培、宋子文、各給予一等采玉勳章、此令、

▲吳鼎昌、王世杰、顧孟餘、張嘉璈、吳忠信、陳樹人、翁文灝、各給予二等采玉勳章、何廉、俞飛鵬、徐謨、陳介、各給予三等采玉勳章、此令、

▲梁寒操、謝保樵、各給予三等采玉勳章、此令、

▲王用賓、焦易堂、茅祖權、各給予二等采玉勳章、謝冠生給予三等采玉勳章、此令、

▲石瑛、陳大齊、各給予二等采玉勳章、許崇灝給予三等采玉勳章、此令

▲林雲陔給予二等采玉勳章、王陸一給予三等采玉勳章、此令、

▲魏懷、陳其采、各給予二等采玉勳章、此令、

▲孔祥榕給予三等采玉勳章、此令、

▲秦汾給予三等采玉勳章、此令、

▲陳果夫、黃紹竑、黃慕松、黃旭初、趙戴文、邵力子、馬超俊、吳鐵城、張自忠、曾養甫、各給予三等采玉勳章、此令

▲吳鶚楨給予四等采玉勳章、此令、

▲程潛、唐生智、各給予一等寶鼎勳章、此令、

▲傅作義、陳誠、各晉給一等雲麾勳章、此令、

▲楊愛源、張發奎、各給予二等寶鼎勳章、錢大鈞、薛岳、各晉給二等寶鼎勳章、此令、

▲盛世才、馬鴻逵、衛立煌、呂超、各給予二等雲麾勳章、余漢謀、劉建緒、陳繼承、譚道源、賀國光、鮑文樾、劉光、各晉給二等雲麾勳章、此令、

▲曹浩森給予三等寶鼎勳章、劉興、陶廣、郭汝棟、孫渡、郭懺、周磊、姚琮、戴明權、黃杰、關麟徵、周志羣、李家鼐、各晉給三等寶鼎勳章、此令、

▲香翰屏、劉茂恩、孫連仲、陳訓泳、孫楚、王靖國、張達、黃任寰、繆培南、黃延楨、李振球、徐景唐、羅卓英、吳奇偉、鄧錫侯、湯恩伯、李韞珩、萬耀煌、孫夢齡、周渾元、樊崧甫、李覺、孫震、李家鈺、唐式遵、王陵基、王纘緒、潘文華、猶國才、馮治安、楊效、馬步芳、趙登禹、劉汝明、莫希德、張瑞貴、巫劍虹、李漢魂、鄧龍光、曾友仁、譚邃、葉肇、黃光銳、林偉成、李江、鄧世增、周至柔、蔣宋美齡、楊虎、陳策、黃鎮球、林蔚、晏道剛、米春霖、歐陽駒、各給予三等雲麾勳章、張治中、周玳、趙承綬、張鈁、羅霖、各晉給三等雲麾勳章、此令、

▲白鳳翔、張誠德、宋肯堂、各給予四等寶鼎勳章、裴昌會、朱鴻勳、周福成、瞿守義、牟中珩、鄧春華、羅奇、張耀明、張池、馬賈一、各晉給四等寶鼎勳章、此令、

▲馮欽哉、孫蔚如、鄧寶珊、馬登瀛、徐庭瑤、陳焯、臧卓、項雄霄、謝履、李玉堂、王美齡、謝溥福、曾萬鍾、黃維、霍揆彰、王東原、章亮基、朱耀華、李英、董釗、馮興賢、張酒葳、馬鴻賓、劉培緒、徐繼武、成六耀、王耀武、劉尚志、俞濟時、韓漢英、楊步飛、鍾光仁、陳光中、李樹森、李服膺、楊澄源、高桂滋、高變成、王仲廉、歐震、馮占海、蕭致平、趙錫光、孔令恂、夏楚中、傅仲芳、劉多荃、沈克、劉翰東、江惟仁、李振唐、熊正平、繆澂流、吳克仁、孫德荃、常經武、王銘章、曾憲棟、陳鼎勳、黃隱、馬毓智、陳離、楊漢城、夏烱、楊漢忠、陳光藻、劉元塘、唐英、黃光華、呂濟、郭勛祺、饒國華、范紹增、楊國楨、陳萬仞、郭昌明、廖震、郭希鵬、王奇峯、門炳岳、檀自新、彭誠孚、許紹宗、蔣在珍、顧家齊、陳章、魯大昌、黃質文、陳漢光、李世龍、盧本棠、劉雨卿、陶盤侃、余程萬、佟永涵、周啓鐸、李穆明、李萬如、李藩侯、潘善齋、羅迺瓊、稅梯青、李朝信、羅君彤、劉鳳岐、傅存懷、王金鏞、王定華、胡達、羅啓驅、李宗鑒、鮑剛、彭毓斌、陳蘭亭、張邦本、鄭國章、柳際明、范楠煊、田鍾毅、穆肅中、劉正富、魯道源、安恩溥、龔順璧、張冲、羅梓材、吳化文、曾致遠、馬崑、潘祖信、陳孔達、趙壽山、易振湘、趙心德、甯純孝、李占標、陳德馨、榮光興、劉自珍、武士敏、柳彥彪、東剛偉、孔繁灝、桂振遠、陶柳、姜玉珍、劉奉濱、李俊功、郭宗汾、劉光斗、方克猷、陳長捷、霍源璧、李益智、史克勤、王殿閣、胡良玉、席秉鈞、唐邦植、馬延守、陶振武、李青廷、李宗昉、王志遠、陳宗進、楊晒軒、楊宗禮、高德周、李曾志、孟浩然、康澤、宋濤、王認曲、楊慶貞、曾以鼎、李世甲、林國賡、龔理明、張諤行、劉斐、唐星、李青、葉南帆、李宏鋸、厲樹康、余華沐、傳常、趙經世、郭持平、陳浴新、吳家驥、劉祖舜、劉書香、傅立平、廖行超、鮮光俊、楊揆一、苗松培、毛侃、楊紹東、施北衛、劉忠幹、黃啓東、焦其鳳、姜寶德、錢宗澤、何競武、黃振興、陳勁節、陸福庭、王國磐、蔡勁軍、韓德勤、鄒文華、鄒洪、謝珂、徐方、熊仲韜、閔湘帆、晏勳甫、馬兆琦、鄭太章、嚴鈍摩、羅序和、吳家象、陳鳳韶、李益滋、王右瑜、王孝縝、田士捷、蕭芹、沈遜齋、石陶鈞、彭新民、蕭叔宣、酆悌、唐豸、汪子新、黃濤、張之英、李潔之、陳慶雲、王天鳴、曾正炎、陳勉吾、李煦寰、張建、周思誠、各給予四等雲麾勳章、此令、

▲翁國華、王漢民、劉啓文、侯者恆、寶希哲、各晉級五等寶鼎勳章、此令、

▲常恩多、周光烈、丁德隆、張文清、鄭作民、彭善、凌兆垚、張鏡明、張德能、鄭為揖、劉礽祺、陳榮機、溫良、及紹嵐、張竭誠、石照益、潘左、周燮欽、王俊民、張鴻遠、馬彪、馬驌、李文、馬驌武、沈元鎮、馬瓊、謝輔三、朱深、何平、杜道周、徐旨乾、王勁哉、唐伯寅、莊文樞、孫學發、許振初、梁愷、朱載堂、張景騫、薛鴻哉、張習崇、芮勳學、郭貽珩、韓濬、羅文星、李清瓛、王晉、李芳郴、章極宇、韓文英、運其昌、高建白、李銳、龍慕韓、王錫山、趙維斌、蔣作均、吳繼光、馬繼融、韓起功、董彥平、高鵬雲、呂康、驥渭青、李樹驊、黃時英、劉景山、羅潤德、楊學端、楊生武、張巽中、袁治、彭煥章、梁國華、陳基、范華懇、劉若弼、羅樹甲、劉振衛、李崑、耿志介、張駿京、戴安瀾、李禹祥、張傑、尚柄垣、葛晏春、王淦塵、張士賢、岳如升、馬萬珍、叢兆麟、徐明山、董源彰、胡競光、張有谷、張廷孟、金奎璧、蕭兆麟、吳德澤、鄭兆熙、余韶、魏武襄、嚴嘯虎、袁昌暖、沈鳳威、王靖宇、趙鎮藩、於達、文之緯、黃識方、甘清池、熊克念、馬德、王在堂、周從摹、洪價、萬斌、張政枋、盧旭、蔡世瀠、劉德浦、李有樞、丁文纓、劉田甫、梁子駿、周孝培、于卓、李英豪、陳希曾、各給予五等雲麾勳章、此令、

▲唐維亞、張述堯、徐傳授、劉振世、湯季楠、王克敬、任子勳、召曉韜、王景烈、朱芝榮、劉宗顏、李東坡、王秉鉞、李偉才、李德明、李蔭坡、韓玉璞、劉元勳、吳桐閭、邱立嶸、趙紹宗、李正誼、孟紹周、王殿禾、王肇治、方叔洪、袁克征、閻揆要、陳大章、劉桂五、王宇驥、鄭漢生、潘鸝華、王致光、林惠平、劉義曾、楊亞峯、王振五、張斐然、羊清全、鄭文富、各給六等雲麾勳章、此令、

▲郝鴻藻、王天祥、石友信、黃正裕、安家駒、金燮、各給予七等雲麾勳章、此令、

▲趙守銓、給予三等采玉勳章、此令、

▲成靜生、唐宗郭、趙錫恩、林康候、朱子良、各給予四等采玉勳章、錢澄給予六等采玉勳章、此令、

▲汪兆銘、孫科、居正、戴傳賢、宋子文、葉楚傖、孔祥熙、邵元冲、鈕永建、許崇智、吳敬恆、陳果夫、陳立夫、呂超、邵力子、王伯羣、周佛海、劉紀文、陳其采、王懋功、方覺慧、何思源、楊虎、陳策、李韞珩、郝夢齡、劉和鼎、岳森、鄧哲熙、黃少谷、賈景德、南桂馨、賀國光、黃任寰、黃秉衡、陳光中、羅霖、鍾祖培、李本芳、尹承綱、何惟、曾志沂、覃連芳、張壯生、曾其新、張建、張廷樞、李振唐、孫微荃、黃顯聲、門炳岳、張培梅、王嗣昌、韓鳳池、李成林、王景蒴、李敏、馬駿、姚鴻發、陳受中、周濂、林蔚、晏道剛、周駿彥、臧卓、項雄霄、戴任、趙啓騄、韓德勤、張希賽、張元祜、米春霖、謝履、殷祖繩、趙經世、周址、李景曦、王震南、王樹翰、張吉墉、陳章甫、鄧長耀、凌兆珽、周志搴、周原健、喬方、田樹梅、陳長捷、段樹華、李世甲、王壽廷、林元銓、林國賡、唐德炘、楊變貞、林獻炘、任光宇、方賢、徐方、沈靖、劉文藻、邱鴻鈞、李炘、譚家駿、許金源、李梅、魏鎮蕃、陳九時、陰捷、呂子八、劉鳳池、何宜、程澤潤、文素松、黎明、張國元、胡承礫、張厚琬、吳泰來、喬立志、韓文秀、趙仁泉、李樹春、張亮清、王澤民、郝國重、楊思熙、袁濟安、陳渠珍、陳光遜、范士鴻、林逸聖、陳可鈺、裴正鑫、范漢傑、余憲文、白濡青、孟憲吉、王廷瑛、朵珍、金鑄洲、黃德馨、京屏潘、林偉成、嚴爾文、金誦盤、繆斌、陳方之、歐陽璋、高在田、陳興弡、楊懋、賈玉章、王和華、王翰東、武漢卿、柏桂林、鄭重、尹扶一、耿金錫、鄭介松、鄭嘉荃、周鶩山、各給予國民革命軍誓師十週年紀勛章、此令、

星期標準書

第五十六種

科學的生老病死觀

鄭作新先生選定　朱洗先生編著

鄭先生對於本書之介紹

生，老，病，死為人類最切己而又最關心之大問題。……晚近理化科學大有進步，生物學者漸知利用理化之方法，探討生命之祕奧；考其所得之成績，實屬驚人。本書作者廣事蒐集近年來各方學者對於上列諸問題實驗研究所得之結果與理論，將現代生物學中最深奧而且最饒興趣之一種學識，作有系統之敘述，融會貫通；斟酌損益，作為通俗之介紹，於一般學者，洵稱一部良好之參考讀物。

定價五角五分　自本月七日起四個月內特價三角八分　國內郵費二分半

第五十二種	中國家庭改造問題	特價八角四分
第五十三種	各國所得稅制度論	特價九角八分
第五十四種	生活的科學	特價四角二分
第五十五種	實用邏輯	特價三角一分

商務印書館發行

922(A)

商務印書館本週新書一覽

日期	書名	著譯者	定價
十一月九日	教育播音講演集第一輯（民衆教育叢書）	教育部編	定價九角　郵費五分
十一月十日	震旦人與周口店文化	葉為耽著	定價四角五分　郵費二分半
十一月十日	變態心理學原理	E. S. Conklin著　吳紹熙　徐儒譯	定價一元七角　郵費五分
十一月十日	歷代平民詩集	張惠衣編	定價四角五分　郵費二分半
十一月十一日	航空站與航空路（航空叢書）	姚士宣編譯	定價六角　郵費二分半
十一月十一日	屋內電燈裝置概要（工學小叢書）	丁傚編	定價二角五分　郵費一分
十一月十一日	莊子研究（國學小叢書）	葉國慶著	定價三角　郵費二分半
十一月十二日	本日　總理誕辰紀念　本館休業一天　新書停出		
十一月十三日	章氏遺書	清章學誠著　八冊	定價二元五角　郵費一角五分
十一月十三日	希臘悲劇名著　波斯人（中華教育文化基金董事會編譯委員會編輯）	Aeschylus著　羅念生譯	定價五角五分　郵費二分半
十一月十三日	戶籍法要論（新時代法學叢書）	江海颿著	定價六角　郵費二分半
十一月十三日	化學工業之設計（工學小叢書）	高銛著	定價二角　郵費一分
十一月十四日	兒童管理（家庭叢書）	D. A. Thom著　宋顯禮譯	定價二角　郵費一分

外埠函購各書除郵費外另加掛號費八分

出版週刊　本館編印　零售每冊二分　預定全年五十二冊一元（國內郵費在內）

932

中政會昨未開會
因要案不多

中央社十一日南京電　中政會十一日未召開例會、因本週要案不多、

邵元冲在武漢講演

中央社十一日漢口電　邵元冲十一日晨九時半、至武昌抱冰堂[illegible]

國府明令褒獎孔祥熙
募款振災窮黎攸賴

中央社十一日南京電　國府十二日令、行政院副院長孔祥熙、[illegible]己溺為懷、拯濟民命、先後在上海組織[illegible]……鮮、眷念勤勞、實深嘉尚、應予特令褒獎、用示國家昭功勸善之至意、此令、

楊永泰決予公葬
中常委昨決定

中央社十一日南京電　中央對鄂省府主席楊永泰[illegible]

路透社十一日漢口電　[illegible]

立院兩委會昨開會

中央社十一日南京電　[illegible]

中英友誼將愈趨親善

星埠海峽時報社論

[illegible]

馬寅初談中美購銀協定時效

中央社十一日南京電　[illegible]

日商船水手高瀨昨晚被人槍殺
出事地在租界東區
傷者立斃兇手在逃
市府下令協同緝兇

本市息　昨晚八時半、公共租界倍開爾路桃源里口、有一日人被人槍殺、死者名高瀨安治、年四十六歲、為日本郵船會社笠置丸水手、高瀨時偕一日婦、在桃源里口行走、突被一不知姓名之人向其射擊一槍、彈中左胸部、兇手逃逸無蹤、當由同行之日婦、鳴捕急將傷者車送北四川路福民醫院醫治、詎因傷中要害、未及抵院、即在中途氣絕身死、匯山捕房得報、立派大批探捕、馳往出事地點、會同日領署派來之警察、從事搜索、開租界巡捕在出事地點檢獲三號之勃郎甯手槍一枝、並彈殼一枚、日本海軍陸戰隊、亦派隊前往戒備、斷行人往來、並在出事地點繪圖攝影、至十一時一刻、交通始漸恢復、本市市政府據報後、當即訓令公安局、協同租界捕房緝兇、又死者遺有一妻二子、均在神戶、昨晚同行之日婦、為某酒館之女侍、名阿部、年三十一歲云、

中日談判 前途未許十分樂觀
須磨昨午三時再訪高宗武
未告段落前川越不致離京

本報十一日南京電 關於中日談判、頃據熟悉外交情形者談、自九月十五日張外長與川越開始交涉以來、爲時兩月、會商達七次之多、其曲折艱難、不難想見、張外長本政府既定方針、努力折衝、始終不渝、所幸日漸能了解我立場、對某某數點已不堅持、故在十日七次會商中、雙方意見略見接近、惟中日談判內容、頭緒頗多、困難之點、亦尚不少、前途未許十分樂觀、我外交當局亦惟有堅守已定政策、以求貫徹我方意旨、

中央社十一日南京電 據日大使館發言人稱、張外長及川越第七次會談意見雖稍接近、然尚有數問題、雙方主張距離仍遠、需要繼續洽商、此次交涉遷延時日已久、兩國政府似均希望迅謀解決、故在交涉未告一段落前、川越大使不致離開南京、

同盟社十一日南京電 基于十日張羣川越第七次會談之結果、更因促進交涉之迅速解決、須磨總領事于十一日午後三時、至私邸訪問高宗武司長、會談內容、因中日雙方相約嚴守祕密、但確聞雙方意見猶未完全一致、故今後再會見二三次後、或可獲有眉目、

本市息 日使館書記官曾禰益於十日晚搭車入京、聞係代表陸海軍武官向川越大使轉致中日談判意見、及聽取京方之報告、一二日內、即行返滬、於是使再作一二次會見後告一結束、川越大使即將赴滬、以資休養云、

路透社十一日東京電 今晨日本各報對於中國外長張羣與日本駐華大使川越、昨日在南京會議之消息、均登載於顯著之地位、日本方面頗望兩氏第七次之會晤、能使延期已久之中日談判告一結束、並希望川越氏能對於中日兩國外交家、因調整兩國間爭執、所經過五十餘次晤談之結果、獲得一種具體之決定、日人上述之盼望、恐未必能予以滿足、因雖有某通訊社之消息、謂兩氏之會談、已改進談判之形勢、但據朝日新聞駐南京訪員之報告、則稱張外長口中所表示之中國的態度、其強硬出於意外云云、聞昨日深夜時所接到川越大使之正式報告、內稱中國當局對於最重要懸案之二、尤爲堅持、即所謂華北之「特殊地位」及中日合作防共二事是也、據聞張外長曾向川越要求、請日方允許中國對防共問題、展期六個月、再行答覆云、朝日新聞續稱、日政府鑒於世界之趨勢、擬壓迫中國接受上述共同防共之提議、並以爲張外長之主張、不過係欲規避此項問題之一種手段而巳、日政府現信中日合作防共實爲鞏固東亞大局之緊要事宜、該報復張大其辭、宣稱中國之親俄派人物、有顯著之澎脹云云、

許大使昨訪田外相

中央社十一日東京電 我駐日大使許世英奉政府令、於十一日下午五時、往訪日外相有田、會談約兩小時、許大使對我政府立場、反覆說明、至爲誠摯、關於某某點、希望日本充分瞭解、有田亦對日政府之見解、詳盡闡述、並允對許大使提出之點、重加考慮、此次會談、尚未達到完全諒解之程度、

東京各報消息互異

中央社十一日東京電 此間各報對張外長與川越大使十日會見時、關於討論華北特殊化、及共同防共兩問題之消息、刊載互異、一部份報紙斷言、談判已獲若干進步、但其他若干報紙、則謂中國仍堅持其本國之立場、故尚難獲得妥協云、日外務省發言人十一日晨對南京談判事、不願置論、聲言尚未接獲正式報告云、時事新報上海專電則謂、雙方業已成立折衷意見、談判將華北及防共兩大問題、留待將來談判、而對相互同意之點、暫時成立結論、關於成都北海等事件之解決、或將組織委員會討論方策、俾得早日分別解決云、此間一般觀察、僉認爲南京談判、似可於張外長與川越大

念九軍秋操昨日開始
今晨舉行假想對抗戰
宋哲元昨午由津返平

中央社十一日北平電 念九軍秋操演習十一日開始、晨七時、三十七師馮治安部與三十八師趙登禹部步兵約三千餘、開西苑、會同該地駐軍二千餘名、同開南苑、十一日晚在該地合營露宿一夜、十二日晨開始假想對抗戰、

本報十一日北平電 宋哲元十一日下午四時返平、秦德純石友三等均赴站歡迎、

中央社十一日北平電 宋哲元王式玖等、十一日下午四時一刻由津乘專車返平、秦德純等到站歡迎、宋下車後、返武衣庫私邸休息、晚召見秦德純、馮治安等軍政要人垂詢、甚詳、定十二日晨接見記者發表談話、

中央社十一日天津電 宋哲元十一日下午二時由津專車返平、王式玖等隨行、張自忠陳覺生劉家鸞等均到站歡送、宋氏行前、曾赴津造幣廠觀察、

中央社十一日北平電 李思浩電平謂、定十六日前乘機返平、聞李北返前、將向中樞當軸、對華北經濟有所請示、

中央社十一日天津電 章士釗十一日下午一時、由津乘中航線飛滬、弔唁段祺瑞之家屬、預定週內北返、

馮治安暫代冀主席

中央社十一日北平電 宋哲元因政務繁忙、不克兼理冀主席職、特將該職辭去、十一日以政會命令、派馮治安暫行代理、

本報十一日北平電 馮治安定十二日在保先行就職、

本報十一日北平電 宋哲元以公忙、冀主席難兼顧、十一日發表由馮治安兼代、

蕭振瀛出國護照正簽給中

本報十一日南京電 蕭振瀛出國手續、現正辦理、其護照已請外部簽給、

張外長昨宴英大使

中央社十一日南京電 張外長夫婦十一日晚八時在外部官舍、宴請英大使夫婦、九時許始盡歡而散、

旅幷日僑租房案解決眞相
某方報紙所傳與事實不合

本報十一日南京電 日人田中等在太原按司街租房滋擾眞相、近某方報紙迭載此事業已解決、始謂晉方已認賠償保障等條件、繼謂係晉方承認有獲照之日人、居住營業及賠償等項、記者以如此解決、似甚離奇、亟向關係方面探悉解決眞相、係日人與房主兩方均願和平了結、商定原租房人王俊德、修理所租屋費用、由房主擔負、門首所懸木牌、由日人自動摘去、田中芳太郎即日移出該房、房院交房主收回、田中自行離晉等等、某方報紙所傳、殊與事實未合、

偽匪軍側重窺綏北
京電傳有分四路進犯之說
前日進攻防軍已受創而退

本報十一日北平電 傅作義部參謀長苗玉田十一日抵平談、傅等守土有責、決不使匪越雷池一步、另息、匪軍近由某方接濟坦克車多輛、小鋼炮五十尊、側重窺綏北、商都匪衆巳有一部抵百靈廟、

中央社十一日南京電 綏東四旗駙匪司令達密凌蘇龍日昨有快函致其在京友人、報告察北偽匪各軍李守信王英等部、受某方唆使、連日調動甚忙、據探悉、偽匪軍有定十一日向綏省分四路總攻之說、刻綏蒙當局得悉偽匪軍之陰謀後、已作充分準備、如敵人侵境、決抗禦到底等語、

路透社十一日北平電 據今日此間接得消息稱、綏遠之形勢殊形緊張、「滿」「蒙」軍於昨日藉飛機之掩護、與坦克車之協助、進攻華方數地陣線、但終不得逞、受創而退、雖此數次進攻、頗含較前堅決之性質、但迄今戰事範圍尚不廣泛、預料「滿」「蒙」軍在各種供給品集中之前、不致大舉入犯、日軍運貨汽車多輛、頃由張家口向北運輸食料、至爲忙碌、聞尚有同樣之貨物、頃巳由熱河運往察省之途中、綏東發生戰事之地、現天氣甚寒、大雪巳降、嚴霜逼人、衆信如主要戰事發生、則「滿」「蒙」軍進攻之目的有三、一爲平地泉、可使「滿」「蒙」軍截斷平綏鐵路、二爲歸化、三爲包頭鎮、但據此間數方面聲稱、此次「滿」「蒙」軍之進攻、純爲一種手段、欲使中政府在中日談判中陷於窘境云、

津寶成紗廠出售日商手續辦竣

中央社十一日天津電 津寶成紗廠出脫於日商後、一切手續已辦竣、預定二十日可正式開工、該廠共有二萬八千紗錠、每日可出十六支紗七十餘件、

橋本昨抵濟謁韓

本報十一日濟南電 橋本和知河田塚田、十一日由青抵濟、午訪韓復榘並應韓宴、定十二日離濟飛津、

增添興中公司資本 已證實不克實現

中央社十一日東京電 關於增添興中公司資本至一萬萬日元之計劃、因日銀團對此事漠不關心、已證實不克實現、即滿鐵是否能將現在資本一千萬元中、未收之數七百五十萬元繳足、亦屬疑問、按興中公司現在實收資本僅爲二百五十萬元、

綏甯青等省停發外人遊歷護照
旅居各該地外僑尅日出境

本報十一日南京電 綏遠甯青海等省及阿拉善額濟納各蒙旗、現在進行剿匪、採取軍事上必要之措施、政府爲保護外僑安全計、聞已由外部一面通電各省市政府、及各發照機關、暫行停發前往各該地之外人遊歷護照、並一面照會各國駐華之外交代表、告以現在旅居各該地之外僑、應一律尅日退出、否則我方不能負保護之責、請其轉飭各該國僑民遵照矣、

翁文灝談
糧食問題
政院決詳定辦法
各省保安制蔣令積極改善

中央社十一日南京電 翁文灝十二日晨向中央社記者發表重要談話云、政府現在剿匪工作、極爲迫切、爲便利軍事、現特劃定綏甯青及內蒙一帶爲剿匪區、實以匪徒勢熾、企圖竄擾、深恐各該區內外僑之安全受有影響、頃由外部照會各駐華使館注意、幷令有關機關及各地方政府、不得發給該區內旅行護照、無照前往者、不負保護責任、關於前日滬某報傳政府決整理自關商埠、並分別予以保留或撤銷、保留者爲吳淞浦口等二十處、撤銷者爲無錫常德等十二處、日內即公布等語、經本人向實部等機關探詢、並無此議、同時政府方面、亦從未擬有此計劃、故所傳事實上毫無根據、純出子虛、再近來各地糧價飛張、在豐年時、本非良象、政府亟宜調劑、使其合理、財部曾擬邀集會議討論、嗣因糧食運銷問題未解決、續會無期、行政院現擬於日內召集各關係代表集商、依本人意見、各省間糧食出入、在平常情形下、不無合理、至運往國外問題、勢須縝密考慮、故院內開會時、決詳予訂定辦法、蔣院長近以各省保安制之施行、經費既巨、使人民担負過重、而行政效率又低微、特令積極改善、行政院業通令各省迅速整理、節省經費、縮減人員、限三個月內次第裁除、各省呈報者不多、院方復於日前再令撤辦、希望保安制度廢除後、以所有經費辦理警官學校發展警政、頃決定將杭滬警校併於南京之警校、集中訓練警政人才、俾全國普行警政制、維護治安、是項工作、現已開始推行、短期內可見實效、行政院近爲切實研究地方行政效率、由院會刊印行政研究、邀全國行政學者及行政專家研究地方財政建設土地田賦專員區署治安保甲戶籍糧食及省營事業十乂問題，俟研究健全方案、即呈院長核行、政院近復鑒於中央播音事業、甚爲發達、內地方採用者甚少、日前特通令各縣限本年內一律購裝、不得延誤、蓋此對於地方行政改革極有裨益、

中央國民經濟計劃會專委研究會糧食管理組、十一日下午二時開第五次會、蕭錚主席、對糧食運銷管理及統制辦法、糧食消費管理及統制辦法、生產統制辦法各綱要、均修正通過、送中政委會審議、至五時許散會、

文藝協記製本社聲明支票作廢之啓事

本社自於十月廿六日被光華印刷所主人張勵生騙去收下章君支上海銀行第四〇七三四一號十一月三十期票面洋二百元又支浦東銀行第〇一六〇一號十一月十六日期洋八十元以上兩支票乃光華主人允許代敝社轉道林紙印奈士文法書並限至本月八號先交書十份之三以致預付支票洋二百八十元於昨日派夥去光華提書不料該所巳被地方法院查封在案且今昨兩天四途派人追訪張勵生消息杳然顯見勵生避不見面而特領爲登報聲明並向章君請求支票作廢外容再追償底稿以及一切損失特此鄭重佈

中國國民黨上海特別市執行委員會通告
執字第三二六號

爲通告事查本月十二日爲總理誕辰紀念日各界應於是日休假一天一律懸旗慶祝本會並定於是日上午十時假市商會大禮堂召集各界代表舉行紀念大會合行登報通告希全市各機關各團體各學校及各級黨部準時一致推派代表四人備函赴會參加爲要特此通告

中華民國廿五年十一月十一日

段前執政治喪處啓事

中華民國前臨時執政段公於十一月二日逝世茲謹擇於
十二月五日成主
六日家祭
七日移靈
在上海霞飛路本宅設奠
恕不另訃特此通告

治喪處 上海霞飛路一四七八號

武漢日僑統計

戶數……五二五
人口……一八〇四

同盟社十一日漢口電 據十一月一日之調查、留居漢口日總領事管轄地區內日僑人數如次、戶數五二五、人口一八〇四、內分漢口日僑、男子六三八、男孩二三七、女子六四七、女孩一四一、共計一七六三、漢陽日僑、男子三、男孩一、女子一、共計五、武昌日僑、男子一、女子一、女孩三、共計六、大治日僑、男子九、男孩二、女子四、女孩一、共計一六、武穴日僑、男子七、男孩二、女子三、女孩二、共計一四、

久大精鹽公司籌備在海州設分廠

中央社十一日天津電 久大精鹽公司在海州設立分廠、開辦費十萬元、刻巳由總司派唐漢珊爲廠長、開始籌備、預定來春即可製造出品、

犯罪同時侵國家個人 被害個人得提自訴
―司法院之解釋―

本報十一日南京電 司法院統一解釋法令會議決、查犯罪同時侵害國家社會及個人法益者、其被害之個人得提自訴、

法部核示 勦匪期內審理盜案
暫行辦法二條十六款疑義

中央社十一日南京電 法部核示勦匪期內審理盜匪案件暫行辦法二條十六款疑義、懲治盜匪暫行辦法所謂結夥搶劫、自係包括刑法上結夥三人以上之強盜在內、

主持軍訓人員仍可參加區域選舉

中央社十一日南京電 國選總所前准國府文官處函詢、主持軍訓人員能否參加區域選舉一案、經該所轉函軍委會征詢、據復、查主持軍訓人員、既不負行政上之責任、其受訓人員、又非有組織之軍警可比、應不受選舉法施行細則第五十八條之限制、仍參加當地區域選舉、該所准此、業已函復文官處查照矣、

銀幣訂立之契約 應以法幣結算
不得強索貼水

本報十一日南京電 財部十一日令、法幣施行後、舊有以銀幣訂立之契約、應各照原定數額、以法幣結算、如有強索補水、准向主管官署呈訴、

法幣在粵流通順利

中央社十一日南京電 粵局議定後、中央法幣在粵流通極順利、現據發行、準備管委會函報財部、粵省銀行巳向中國交通三行領用法幣兩批、第一批爲八百卅三萬元、第二批爲一百六十七萬元、領用手續均係依照部章辦理、

王子玕等赴贛 籌備中正醫學院

中央社十一日南京電 教部派國立中正醫學院籌備主任王子玕、該院設計會主席林可勝、教部參事李泮藻赴贛進行該院地址勘定及建築設計等籌備事項、並在南昌成立籌備處、王等十一日巳出發、

中央社十一日南京電 皖省府以蕪湖米糧品質不一、亟待檢驗、特咨實部、請在蕪設立糧品質檢驗機關、實部據咨、現已令全國稻麥改進所、派員調查後核辦、

中央社十一日徐州電 徐海兩地當局、現奉令嚴禁糧食出境、並着糧商平抑價格、各地商人來徐蘸購者日減、糧價已見回跌、人心安定、

中央工廠檢查處派員赴各省市指導

中央社十一日南京電 中央工廠檢查處派科長王莹、檢查員劉銓、分赴魯冀蘇浙湘鄂贛漢青島等處、詳加指導各該省市工檢進行事宜、並協助青漢兩市舉辦工業安全衛生運動、及展覽會、至中央攝影場代製之工業安全衛生影片、亦將完成、該處並擬運往兩市展覽會放映、俾引起勞資雙方對於工廠安全衛生之深刻注意、

實部電詢滬日紗廠罷工眞相

本報十一日南京電 實部十一日電滬市府、詢日紗廠罷工眞相、

稻麥改進所擴大推廣改良稻種面積

中央社十一日南京電 全國稻麥改進所、鑒於本年在蘇皖湘推廣之帽子頭改良稻種、秋收後、成績均甚優、每畝產量平均高出各該地品種三十斤以上、故極爲農民歡迎、茲爲擴大明年推廣面積、現巳派員在本年各推廣區擇優購買、此項食種、巳達百四十餘萬斤、足敷明年推廣三十萬畝之用、

全國手工藝展籌委會下週成立

中央社十一日南京電 全國手工藝品展覽會籌委會、各高級負責人員巳內定、計主任委員吳鼎昌、委員張嘉璈、俞飛鵬等、主任幹事周詒春、副主任幹事程志頤、總務組主任正趙光庭、副王政、出品組主任正顧毓琮、副彭伯勛、編輯組主任正羅敏偉、副趙仲威、其餘辦事人員、則由實部及經建總會人員調充、籌委會下週可成立、開始辦事籌備事宜、

優待夷苗學生 各主管機關巳核准

中央社十一日南京電 夷苗民族、文化低落、較蒙藏爲尤甚、茲經夷苗土司民衆代表高玉柱女士、喻杰才等、來京請求規定待遇夷苗學生、及補助夷苗民族中私立學校辦法、並在夷苗集中地域籌設政治分校等情、分別呈請政院教部蒙藏會、頃悉以上各情、業經各主管機關、先後批示核准、預料明春將有大批夷苗學生來京求學云、

教部視察員先後出發

中央社十一日南京電 教部派定之視察各省市教育人員、除視察兩湖之鍾道贊、閩省之戴夏、晉省之顧兆麐、定十三日及十四日由京出發外、其餘各員、均於下星期內出發、

衛生訓練班擴充改所

中央社十一日南京電 衛生署公共衛生訓練班、開辦四年、醫師班巳有七屆、護士班衛生稽查班亦均巳六屆、近復添設婦嬰衛生醫師特別熱帶病學三研究班、連舊有共十種、茲爲增進效能計、巳呈准行政院、改爲公共衛生人員訓練所、爲一固定之衛生人員訓練機關、

晉請在臨泉設農本分局

中央社十一日南京電 晉省府前在臨泉縣設立農本分局或專員一案、茲經實部令農本局核議後、以事屬分區進行辦法、自應俟此項辦法審定後、再行統籌辦理、

阿王昨覲林主席
晚應戴院長宴
定後日北返綏

本報十一日南京電 阿王十一日晨由吳忠信陪覲林主席、報告綏蒙政會及綏各盟旗情形、林主席對阿王慰勉有加、晚戴傳賢、鈕永建歡宴、阿王定十四日返綏、

中央社十一日南京電 阿王偕隨員四人、十一日晨十時、由吳忠信陪赴國府、覲謁林主席致敬、當經文參兩長引見、林主席除聽取阿王關於蒙情報告外、並對阿王深予慰勉、歷十餘分鐘始辭出、

中央社十一日南京電 阿王於十一日下午二時、由江養正陪同赴紫金山參觀天文台、晚六時應戴院長歡宴於考試院、蒙藏委員會在京各委員夫婦、並定於十二日晚六時假浣花菜館、聯合歡宴阿王及其夫人、

羅忠詒昨謁張外長

中央社十一日南京電 羅忠詒十一日下午三時到外部謁張外長、報告駐丹使館館務及僑民商業情形、約一小時辭出、聞羅定十二日晚赴滬、留數日即返京、

濟市長任居建昨履新
日內補行宣誓就職

本報十一日濟南電 濟市長任居建十一日早接任、日內補行宣誓就職禮、

意奧匈三國會議
鞏固奧匈地位
三國成立三項主要妥協
對奧復辟將予同情考慮
匈恢復軍備承認爲合法

哈瓦斯社十一日維也納電　意奧匈三國外長會議、定於本日午後三時三十分舉行首次會議、當於午後五時散會、本日適値意國國王愛麥虞限三世誕辰、奧國政府代表暨意匈兩國代表團人員、均於今晨前往意國教堂參加慶祝典禮、事後幷同赴奧國大總統米克拉斯之午宴、政府幷定本日晚間、在匈卜爾宮舉行盛大宴會、招待意匈兩國代表團人員、屆時應邀赴宴之來賓當有一千五百人之多、

哈瓦斯社十一日羅馬電　關於意奧匈三國外長會議一項問題、半官式羅馬人民報駐維也納訪員辟萊滯頃宣稱、**「意國兼併阿比西尼亞之舉、三國外長會議・當在法理上加以承認」・三國外長屆時幷當就開下三項主要問題・成立妥協・即(一)關於集體安全制所當採取之態度・(二)關於防止布爾掃維克主義・與應付西班牙時局問題(三)關於經濟合作問題**、就第一項問題而論、三國外長會議當說明、國聯會盟約第十九條、雖曾規定「大會得隨時各會員國覆核已經不適用之條約」、但十五年來、國聯會對於歐戰後各種和約、始終未能稍加修正、因而任何集體安全制度、凡以國聯會爲基礎者、必無力量可言、但奧國對於集體安全一項原則、暫時不能明白表示反對、幷當維持現行態度、則三國外長會議、亦當予以承認、就第二項問題而論、三國外長會議、當說明各該國對於反抗共產黨與應付西班牙內戰兩事、利害完全相同、故當採取共同行動、至就第三項經濟合作問題而論、三國中任一國、皆有與其他各國發展經濟關係之權利、此項權利、尤其是奧國所擬與德國訂章之商務協定、均當由三國外長會議予以承認、此外三國外長會議並當重申下開一項主張、即各國凡有志於和平者、務當以意奧匈三國羅馬議定書暨德意兩國協定爲軸心、而相互聯合、至關於修改和約問題、三國外長會議並當說明、則國際空氣一日未見澄淸、修改和約、即一日難望實現、而欲澄淸國際空氣、則又非將蘇聯對於某某國、例如捷克國所行使之勢力、予以掃除不可云、

路透社十日維也納電　**正式來奧訪問之意外相齊亞諾伯爵今日以莊嚴之態度・向奧總理許希尼格博士保證・**謂意相墨索里尼已有保護奧國獨立之決心、按奧國之一般愛國份子、對於齊氏最近在柏林之討論、及墨氏在米蘭演說時對奧之冷淡、本已頗爲驚訝、今得齊氏此種保證、自可釋然於懷矣、**齊氏更暗示墨索里尼對於哈布斯堡王室沃都大公之復辟問題・已予以同情之考慮・惟在重大之地中海問題解決之先・對此事不擬採取積極步驟・**

哈瓦斯社十一日匈牙利京城電　國務總理達拉尼頃宣稱、意大利外交部長齊亞諾伯爵當俟意奧匈三國外交部長會議結束之後、聘問匈國、預定在此間作四日勾留、然後返國、匈國攝政霍爾第上將、則將於齊亞諾離此之後、遄赴意國、聘問愛麥虞限三世、俾就有關兩國各項問題、進行談話、本人(達拉尼總理自稱)與外交部長加尼亞、亦將與霍爾第同行云、

哈瓦斯社十一日巴黎電　關於意奧匈三國外長會議「日報」頃載稱、據負責方面消息、意大利或當依據國聯會盟約第十九條所載「大會得隨時請各會員國覆核已經不適用之條約」一項規定、要求國聯會對於脫利亞農條約(即歐戰後對匈和約)加以修改、「小日報」載稱、外間所傳奧國哈布斯堡舊皇室行將復辟之說、殆係意國所放出之空氣、用以試探各國意見、「斐伽羅」報駐羅馬訪員則謂、**匈國恢復軍備之舉・暨該國關於收回領土之若干項要求・意大利皆當承認其爲正當合法云・**

西政府軍獲援軍
反攻獲勝
國會定下星期開會

路透社十一日巴黎電　據西班牙駐法國大使宣稱、西國會已定下星期在伐倫西亞開會、屆時西政府各員及阿柴那總統、均將親自出席、主要討論事件、即爲通過適合現時環境之立法事項、

路透社十一日瑪德里電　據此間當局發表公報稱、政府民國今日在宮萊附近加蘇台爾康波區反攻獲勝、迫令敵軍後退、是役有飛機多架參加助戰、現曼柴那利斯河各橋端仍由民團固守云、

國民新聞社十一日瑪德里電　加泰隆省援軍數團今日開到、即由飛機大炮掩護、向南郊叛軍陣地衝鋒、已將前王御花園叛軍逐退、叛軍突出部路遂被追退至西郊根據地、

路透社十一日倫敦電　據西班牙國民軍中之本社特別訪員電稱、摩兵及客籍軍團一縱隊、由加斯特容大佐指揮、現巳佔領瑪德里之北車站、該縱隊係由五宮花園附近之加蘇台爾康波地方、越過國王橋、而抵目的地、惟國民軍主要陣線、仍限於曼柴那利斯河西岸、政府民團、雖處猛烈炮轟空襲之下、仍繼續堅守各處橋樑、及通至各橋之大道、政府守軍之砲隊、極不活動、顯係由於彈藥缺乏云、

哈瓦斯社十日西班牙塞維爾城電　此間國民軍所屬無線電台、頃發出廣播消息稱、(一)國民軍所由不即攻佔瑪德里城者、係因後方接濟尙未運抵前線之故、(二)近畿北路司令穆拉將軍所部、現在瑪德里城西北面(距瑪德里城二十公里)緩緩推進、(三)南部瑪拉迦港、(在英屬直布羅陀港東北六十公里、尙在政府軍手中)唯一煤油池、本日突然爆炸、致肇焚如、政府軍所需煤油唯一來源、遂告斷絕云、

中美瓜地瑪拉
承認西國民軍政府

哈瓦斯社十日中美洲瓜地瑪拉國京城電　瓜地瑪拉共和國政府、頃已承認西班牙國民軍政府、

未來羅迦諾會議
波蘭欲參加
與英磋商漸有頭緒

哈瓦斯社十日倫敦電　波蘭外交部長貝克上校、今晨曾與艾登外相舉行談話、當就歐洲時局各項問題、有所討論、(一)關於但澤自由市問題、艾登外相閉會說明、波蘭務當採取堅決態度、俾其在自由市所保有之權利、得被尊重、(二)關於波蘭與捷克兩國關係、外相堅稱、務當加以改善、蓋兩國關係、若果趨於緊張、即係歐洲時局危險之一因素也、(三)關於東歐公約問題、貝克上校並未說明波蘭所採態度、此在英國人士以爲波蘭既欲在德俄兩國之間保持中立、而又欲以東歐方面之大國自居、未免自相矛盾也、

哈瓦斯社十一日巴黎電　關於波蘭外長貝克上校聘問倫敦一事、此間大部份報紙如右派小日報、巴黎迴聲報、民友報與共產黨機關報人道報均加以評論、以爲此行主要目的、乃在商討波蘭參加未來羅迦諾會議一項問題、惟事業報外交記者塔布衣夫人宣稱、「羅迦諾會議即使召集、亦須俟英法德意比五國新協定成立之後、始可容許波蘭、參預其間」、

哈瓦斯社十日倫敦電　波蘭外交部長貝克上校頃向各報發表談話述及未來羅卡諾公約略謂、渠希望此項公約、得以成立、但以波蘭正當利益不受妨害爲條件、

英意進行
地中海問題談判
傳英已提若干提案
意外長或將赴英倫

國民海通社十一日倫敦電「每日郵報」稱、英意關於地中海問題之談判、現在進行中、並謂英政府曾提出若干實際提案、使羅馬考慮、該報謂在此項提案中、英政府有獻議保留兩國現在地中海軍力比率、及劃淸兩國中立區域、該報以爲意外長齊亞諾有來倫敦參與談判之可能、

哈瓦斯社十一日倫敦電　意相墨索里尼日前向倫敦「每日郵報」特派員萊斯發表談話、主張英意兩國締結君子協定之後、外間即有英意兩國關係趨於接近之說、此間外國人士頃以爲意國外長齊亞諾伯爵不久或有倫敦之行、亦未可必、

英與瑞典接洽
訂英瑞海軍協定
瑞起草各項保留案

哈瓦斯社十一日瑞典京城電　英法蘇三國前於本年三月間簽訂新倫敦海軍條約之後、英國政府即向其他各國進行接洽、以冀依據此項條約、而與各國成立性質相同之海軍協定、瑞典國防部長尼爾遜頃特訓令海軍總司令、囑其起草各項保留案、俾他日商訂英瑞兩國海軍協定時、以之列入此項協定、此在外交部長散特婁則以爲未來協定、不當限制瑞典軍艦數額、並當提出保留、主張北歐其他各國亦當一併加入未來協定云、

美增強空軍地位
限制軍用機輸出
俾居前列地位

路透社十日華盛頓電　羅總統今日已從事增強美國空軍地位之計划、下令限制美國軍用飛機之輸出、以待政府需要滿足而後已、又下令禁止將爲美國海陸軍所造式樣之飛機售與外國、須俟滿一年後、美政府所定造之貨第二批交出時爲止、據軍事觀察家宣稱、新原則可使美國較諸購買同式飛機之外國政府居於前列地位、約兩年之譜云、

國民新聞社十日華盛頓電　海陸軍部長及司法部長今日在總統府舉行聯席會議、散會後發表公報稱、美政府茲決定、在本國海陸軍部所定購之第一批飛機、尙未交貨途、禁止軍用飛機出口、陸軍部長伍特林旋解釋稱、美國需用本國所造軍用飛機、較之他國猶早十八個月至二年云、按英國會擬向美國購買大批軍用飛機、美政府今有此舉、原因或即在此、

美任命李海上將
繼任海軍參謀長
史丹萊明年元旦退休

國民新聞社十日華盛頓電　美國海軍參謀長史丹萊上將將於明年一月一日退休、其遺缺今日已任命主力艦隊司令李海上將繼任、李氏原職則由主力艦第二隊司令蒲洛克上將升任、

德趕造軍艦
建築中者有卅七艘

路透社十一日柏林電　頃悉德國對於海軍建築、進行甚速、俾達到英德海軍協定中所規定允許德國有等於英國海軍噸數百分之三十五之程度、聞日前軍艦在建築中者、有一、三萬五千噸之戰艦一艘、二、一萬九千噸之航空母艦一艘、三、一萬噸之巡洋艦三艘、四、驅逐艦六艘、五、魚雷艇十二艘、六、潛水艇十四艘、並在基爾建造二萬六千噸之戰艦一艘、此爲上月下水夏恩霍斯特號之姊妹艦、

德中央銀行總裁
沙赫德將赴土耳其
商兩國未來貿易

國民海通社十日柏林電　中央銀行總裁沙赫德博士將於十一月十四日乘飛機往土京、作三數日逗留、在此期間、彼將與土政府當局商討德土未來貿易關係、

李維諾夫聲稱
俄不畏孤立
準備應付任何敵國
他國無俄難望和平

路透社十日莫斯科電　外委李維諾夫今日在政府授以蘇俄最高之列甯勳章之招待會中、發言切實聲明蘇俄志在保持和平、同時並謂蘇俄準備應付任何可能之敵國、或數敵國可能之集團、李氏言國際關係、僅有兩種可能的政策、一爲集體安全、一爲與侵略者親善、二者必居其一、蘇俄今依賴其自己之國防方法而將靜觀歐洲取何途徑、惟蘇俄知其他諸國非有蘇俄之國防方法、不能告成其和平、李氏之結語曰、今日可虞之問題、非爲陷蘇俄於孤立、而爲陷歐洲諸國於孤立之局、使之不能自衞而受侵略者之蹂躪云、

國民新聞社十日莫斯科電　蘇俄外長李維諾夫主持外交、成績卓著、政府特授以一等列甯勳章、今日李氏於領受之際、聲稱蘇俄在軍事上實優於任何敵人、或敵人聯合勢力、故不懼孤立、且知他國如無蘇俄、亦無和平可言、故蘇俄之孤立不成問題、而其他歐洲各國、如勢成孤立、即將不能抵抗侵略、蘇俄儘可靜候他國之取舍云、

我國售出白銀
倫敦銀價仍未寥
日亦提高銀價

路透社十日倫敦電　金融時報載稱、中國雖售出白銀、冀平市價、但銀市目前之力量仍不爲之稍弱、羅總統之當選聯任、亦使投機家爲之活動、並使其他有潛勢力之購者購進抵補、許多觀察家之意見、以爲美政府不致從事金融之操縱、美國本身實少抬高銀價之需要云、但就另一方面預料美元之供給商業與投資用者、今後之需求必殷、故美政府或因不能獲得控制美元價格所需之黃金、乃轉而乞靈於白銀、金融新聞謂此或爲投機家之說素、而美國上年之大購白銀、使存底爲之大減、當亦爲銀價上漲之一因也云、

同盟社十一日東京電　水曜會於十一日將銀價每公斤一舉提高二元五角六分七厘、爲五十五元三角九分九厘、此爲去年以來改訂之新高價、又迭趨漲風之倫敦銀價、據本日入電、又漲一便士十六分之一、爲二十二便士十六分之十五、亦進至新高價云、

蘇聯發見大規模陰謀
組織法西斯團體

路透社十一日莫斯科電　蘇俄發見一種大規模陰謀、目的在組織一法西斯團體、結果使蘇俄警察在全境大索陰謀者、據當局宣稱、外人多名、亦被逮捕、中有德奧瑞典波蘭及其他國籍之僑民、均被控宣傳法西斯主義、並作有損蘇俄利益之其他活動、柏林日報駐莫斯科訪員有電致其報館、謂蘇俄政治警察驚惶之原因、現尙未悉、惟除莫斯科外、蘇俄其他各處現亦取安全辦法、該訪員復稱、德人五名、亦在被捕之列、

英倫銀價
近遠期均縮

路透社十一日倫敦電　今日此間大條銀價、近遠期皆爲二十二便士四三七五、較昨縮半便士、滙價如下、今日午後一時、倫敦對紐約八角八分〇六二五、英金一鎊合美金四元英金四十九便士一七四、美金一元合

派拉蒙攝製辱華影片
我決毅然施行制裁
電影檢查會不發准演執照
海關禁止該公司新片進口

中央社十一日南京電　目前外國影片、每有侮辱中國情節發現、頗引起國內觀衆之注意、中央電影檢查委員會、對此尤爲嚴格注意、過去曾因此鄭重通告各外國影片公司、如再發現影片內容有涉及侮辱中國之處、不問情節輕重、即予禁止映演、或停止檢查、乃最近復聞美國派拉蒙影片公司、仍有繼續攝製「風塵奇女」(KLONDIKE ANNIE)「糊塗將軍」(GENERAL DIADTAWN)二片、均係侮辱中國之影片、其中尤以「糊塗將軍」一片、侮辱中國情節、較「上海快車」爲甚、該兩片之攝製、在中央電影檢查委員會事前巳接得報告、並先後向該公司警告、囑其自動修剪、其正在攝製尙未完成部份、應即停止攝製、同時並由外交部電知我國駐羅安琪副領事館、就地直接向該公司辦理交涉、詎該公司一面雖佯爲允許、將「風塵奇女」一片、遵照修剪、一面運選中國檢查、但對「糊塗將軍」一片、仍然繼續攝製完成、對電檢會及我國駐羅安琪副領事館之警告、竟置之不理、事態頗爲嚴重、聞外部及電檢會於上月間爲愼重從事起見、復召集各關係機關、對此事會商辦法、當經決定、仍由外交部訓令駐羅安琪副領事館、警告該公司、將上述一片收回銷燬、并保證以後不再攝製侮辱中國影片、如不得要領、則在本問題未獲圓滿解決前、該公司已經運進中國境內之影片、一律停止檢查、並令海關禁止該公司所製一切影片進口、爲最後制裁、當由外交部電飭該副領事館遵辦去後、乃該公司執迷不悟、竟抗不遵行、並對我政府要求、表示驚駭、外部既據羅安琪領館報告、已函知檢查會辦理、現據確息、電檢會爲尊重國體起見、對該案巳決定將毅然施行制裁、已實行對該公司所申請檢查之新片、暫不發給准演執照、同時並將另行函請財部轉知海關、禁止該公司所有一切影片進口、作爲抵制、

時人行蹤

中央社十一日南京電　中常委陳立夫在洛事畢、日前巳乘車離洛、十日晚返京、十一晨赴中央黨部辦公、

中央社十一日南京電　方覺慧於十一日下午四時乘車轉道赴汴、處理監察使署工務、及指示黨務工作、

中央社十一日南京電　贛電政管理局長陳作楨、奉命調長粵電政局、十一日晨離省赴滬、轉粵履新、新任局長盧佐日內來省、

中央社十一日漢口電　石瑛十一日午到達武昌、下楊武漢大學招待所、下午至抱冰堂致祭楊永泰、定十二日晨出席省黨部總理誕辰紀念會講演、返京期未定、

中央社十一日蕪湖電　皖民廳長馬凌甫、十一日乘明興輪過蕪赴京、探視劉鎭華病、擬留三數日返皖、主持省政、

中央社十一日汕頭電　第一五五師長李漢魂十一日由潮安到汕、假勵澤社約集各界領袖、詳詢民隱、

蘇教廳
昨夜失火

中央社十一日南京電　蘇教廳十一日晚十一時半、因走電失火、延燒四科辦公室、惟會計文書等科幸未延燒、十二日晨一時半始撲熄、該廳電周佛海報告、開周十二日晨返鎭處理善後、

粵保安處首次會議

中央社十一日廣州電　粵保安處十一日召首次會議、處長繆洪池中寬暨少校以上長官出席、決議整頓全省保安隊務辦法多項、會、十三日續開會議、商討淸剿辦法、各區保安副司令各團長、爲表示負責、限期肅淸零星殘匪、定十三日宣誓、以示決心、

贛保安會議昨續會

中央社十一日南昌電　贛全省保安會議、十一日上午繼續開會、討論改善保安團隊之各項提案、十二日休

國民大會會堂今驗收
請林主席各中委等視察指導

中央社十一日南京電　國民大會會堂即國立戲劇音樂院及美術陳列館兩大建築、業巳竣工、籌備委員會定十二日晨十時驗收、十一日柬請林主席、各中委、各機關長官、到場視察指導、如有應加改善之處、尙須重施修改、再行驗收、據悉、此大工程之完成、共費洋一百十餘萬元、美術陳列館佔十一萬餘元、戲劇音樂院原定建築費爲四十餘萬元、後因決定作國民大會臨時會場之用、復大加擴充、一切設備、如冷熱氣管、及水電椅子、放大音機、紅綠燈標誌、無不力求完美、計又費洋三十餘萬元、其餘地價及零星開支約十餘萬元、規此兩大建築完成、又爲首都增色不少、

徐槍決巨匪孟廣義

中央社十一日徐州電　徐保安司令部前捕獲蘇豫魯三省巨匪孟廣義、供認七次越獄、並慫恿沛縣監犯暴動、曾率匪數百名、橫行徽湖及蘇魯兩省、經省保安司令部核准、十一日午槍決、觀者萬人空巷、齊稱快事、

昨歐戰和平紀念
平津各國駐軍閱兵

中央社十一日北平電　十一日爲歐戰休戰紀念、駐平各使館均休假一日、懸旗誌慶、英美法三使館於午十一時、分別舉行紀念會、並檢閱駐軍、

中央社十一日天津電　十一日歐戰休戰十七週年紀念日、津法英美各國駐軍、於晨九時起先後舉行閱兵典禮、並向無名英雄紀念碑獻花、張自忠劉家鸞程希賢等均分別參加、

中央社十一日香港電　十一日爲歐戰和平紀念日、港督郝德傑上午十一時、率文武官員在紀念碑前舉行紀念儀式、並獻花圈、

英駐軍換防昨抵津
首批二百八十餘人

中央社十一日天津電　英駐軍換防新開來之蘭開夏軍、首批二百八十餘人、十一日晨經秦皇島抵津、其中五十餘人稍留即赴平、

日英艦抵蕪停泊

中央社十一日蕪湖電　日驅逐艦長月、姆字兩號、十一日午同自上游抵蕪、下碇江心、泊蕪灘風號、午後一時開下游、英驅逐艦開勃當螳螂兩艘、先後來此停泊、連日與地方長官酬酢甚忙、開勃當定十三日離蕪上駛、

衛立煌離漢回信陽

中央社十一日南京電　衛立煌奉蔣委員長命、由潢川回信陽、當地人士開會歡迎、衛對民衆訓話後、即專車赴洛、

義使館昨慶祝國慶

中央社十一日南京電　十一日爲義大利國慶日、義使館祕書斐賚樂於十一日下午五時至六時半、在使館舉行茶會慶祝、並柬邀各國來賓、我各機關長官及駐京各國外交官員往賀者甚衆、

中央社十一日北平電　十一日爲義國慶紀念、駐平義使館、十一日晨舉行紀念式、並請各使館人員參加、

京國貨宣傳週昨開幕
並舉行秋季國展會

本報十一日南京電　京各界提倡國貨會十二日上午九時在市府舉行宣傳週開幕禮、禮畢、由全市中小學童軍出發露天演講、婦女新運會工作委會、組織家庭訪問團、勸用國貨、晚舉行提燈遊行大會、國貨陳列館同日舉行秋季國貨展覽會、參加廠商百餘家、陳列品六千餘件、京市國貨運動、空氣極呈蓬勃興奮、

湖嘉公路定期通車

中央社十一日杭州電　湖嘉公路完成、特定十五日在湖州舉行通車典禮、兼行接辦蘇嘉路紀念禮、

粵漢路黃埔支線測竣
定今日興工建築

本報十一日香港電　粵漢鐵路黃埔支線巳測量完畢、定十二日興工、

江水降落
皖潯間暫停夜航

中央社十一日蕪湖電　江水仍在降落中、安慶九江間暫停夜航、各輪下水班次到埠時間延誤、

黃慕松等
籌建旅京嘉屬會館

中央社十一日廣州電　黃慕松曾養甫姚雨平暨嘉屬同鄉代表數十人、十一日舉行籌建旅京嘉屬會館籌備大會、議決各項進行事宜、

小言

紀念　總理誕辰　（明）

紀念　總理誕辰，當以紀念　總理的精神爲最要。簡單言之，在此國難嚴重之日，第一，應切實實行新生活，恢復固有道德，如忠孝仁愛信義和平之類，蔚爲世界上眞正而不是冒牌之大國民風度。第二，應敬仰領袖，恢復自信，保持固有之知識與能力，並切實倣效他人之長處，在奮鬥中找和平，在和平中不忘奮鬥，以立有備無患之穩定基礎。總理之精神，固不若上述之簡單，但吾人今日紀念　總理誕辰，至少須紀念此種精神而身體力行之。

國聯第十七屆大會經過

一、阿比西尼亞代表資格問題……二、各委員會中我國代表之工作（甲）第一委員會（乙）第二委員會（丙）第三委員會（丁）第四委員會（戊）第五委員會（己）第六委員會……三、國聯盟約改組問題……四、大會總討論中我顧代表之演說……五、行政院理事與海牙法官我國獲選經過……六、結論……

（中央社）日內瓦特派員通訊、一年一度的國聯常年大會、本年（第十七屆）於九月二十一日開始、至十月十日停會了、這一次的大會、有幾個值得報告的問題、更可說是幾年以來在世界緊張的局面下、比較有相當成績的一次、第一如阿比西尼亞代表資格問題、在國聯大會之前數日、觀者都感覺是國聯的難關、不論大會採取何種方法、以拒絕阿國參加大會、在法律上及道德上、都不能維持世界民衆對於他最後的信仰、雖然此次阿國參加大會之表決、其中含着幾種原因、但是在公理與強權威脅之間、不能說不是一個勝利、就這一點上看來、世界民衆對於國聯的信仰、或者還可以保存一時、第二行政院恢復了常態、由國聯的普遍宗旨上來講、行政院自日本退盟、我國落選、兩年以來表現不平衡的狀態、行政院中只有歐美代表、而缺乏亞洲、不但與盟約精神違背、亦為國際合作上重要阻礙、這種遺憾、現在已算彌補了、第三世界民衆熱烈盼望的減軍會議消沉了幾年後、現在又有死灰復燃之望了、此外更就國聯盟約改組而論、雖然未來的結果、尚難猜度、但是就已答復之三十餘國的意見看來、大多數主張增強盟約的力量、超向實際的居多、假如世界民衆不放棄他們的督促力量、世界和平或者不致絕望、我國為會員之一、就人口與地域來講、在世界所負的和平使命、不下於任何國家、我國之參加國聯工作、不僅為其本身、同時並為世界和平而努力、我們不僅希望國際之諒解、同時亦望國人自身瞭解也、記者爰將此次大會之經過報告於後、惟恐篇幅過長、更因時間限制、故所述不免偏重於我國、但如國聯盟約改組、及減軍問題、均擇要敍述、以供研究國際問題者之參考、

（一）阿比西尼亞代表資格之波折

於述說此問題之前、一個與此有連帶關係之問題、不能不加以追述的、乃國聯秘書長愛文諾之羅馬旅行、這次的旅行、惹起輿論的不少譏評、有的說愛文諾前往羅馬、與其說勸駕、莫若說謝罪、究竟如何、我們固不必管他、但是最低限度、對於阿國代表出席大會問題、似乎已成立一種非正式的意見、假如對於這種意見、我們沒有曲解、則義大利代表團、後來在瀛境靜候向日內瓦出發的理由、也不必加以解釋、這是一般人所疑問、這種疑問、恐怕只有愛文諾能夠回答的、而在這個疑問之下、便生出了不小波折、造成了國聯有史以來第一次資格審查委員會難以產生的結果、小國家既想左右逢源、不能負這個重大的責任、大國家如英法、雖然有他們固定的外交政策、希望在這次的機會之下、把義大利請回日內瓦、以便利於進行洛迦諾的問題、然而在法律上、又找不到一個充分的理由、可以取消阿國國聯會員的資格、這個世界公共意見監視之下的責任、也不願坦然的担負、所以在此種情形之下、資格審查委員會竟不能產生、遂不得不用投票方式來解決、投票結果、英國艾登、法國外長德爾波斯、蘇俄李維諾夫、捷克與蘇斯基、希臘波利第斯、士耳其亞拉斯、秘魯杜代拉紐絲蘭若丹、荷蘭林百克等代表當選、於是資格審查委員會始告成立、我國未當選、我代表團中頗有彈冠相慶之概、可是假如同樣事件發生於我國當選以後的行政院、我國可將採取什麼態度呢、

委員會在大會開會後的第三日才能完成報告書、中間經過了幾次會議、幾乎難找到一個具體的辦法、於是由委員會又產生一個分委員會、專門研究阿國眼前的地位、及其元首在法律上的資格、再報於委員會、以便討論、幸而委員會中有兩位較有勇氣的代表、一位是荷蘭代表林百克、一位是蘇俄代表李維諾夫、林百克提議徵求海牙法庭的意見、雖然是一種推諉的辦法、但是究竟比較左右逢源的政策高明得多、這個提議經委員會討論之後、發現兩種顧慮、第一恐怕法庭研究之後、認為不是一個純粹法律上的問題、而是一個國際政治問題、不負顧問的責任、第二時間關係法庭之答復、不是短期內可以得到的、至少須經過幾個星期的光陰、遠水不救近火、大會無論如何、不能等到法庭答復之後進行工作、最後李維諾夫很激動的說、如果有人反對阿比西尼亞參加大會、請其正式聲明理由、如果沒有委員會、何必再拖延下去、結果大家面面相覷之下、却沒有一個敢公開的反對、阿國代表的資格、始能通過、雖是艾登與德爾波斯的不幸、可是不能說是國聯之不幸、在英法的報上、多有說李維諾夫得到很大的勝利、英國保守派機關報上譴責艾登、說他沒有貫澈他的外交政策、甚至工黨的報上、也說艾登已到了辭職的時期、如何還不辭職呢、可見這次的波折、不是一個臨時性質、不過臨時變遷罷了、報告書的理由如下、『查其委任狀為從前委派數次出席大會代表團之同一當局、但當發表九月（本年）十四日與十九日之委任時阿國之情形、在各種方面、均有很大的變遷、其國家元首居留外國、政府已不在其首都、根據各種文件之陳述、謂另一政府當局將成立於其他部份、欲判斷其當局之威權、及與其元首中間不在關係上力量之性質與範圍、似乎特別困難、問題之本身、在於由該元首的法衛所頒的委任、是否完全合乎手續、委員會深感此問題之嚴重、故無任何人提議採取拒絕辦法、而聲明該委任狀為不合理、反之更無人不懷疑、究竟合乎手續否、在此種情形之下、一時雖曾想到提請大會徵求國際法庭之顧問、按照海爾塞拉西陛下現在地位其所發出之委任狀、是否合乎大會章程第五項第二節之要求、足使攜有該項委任狀者、合乎盟約第三條第一節之意義、為國聯會員國代表之一、但同時發生另一問題、即如果法庭著手討論上述之點、絕不是幾個星期內可望得到回答的、在該時期中本屆大會勢必已閉會、同時阿比西尼亞之代表團、將處於何種地位、根據大會章程第五項第四節『對於發生異議的任何代表、如果大會無其他決議時、得臨時參加大會、與其他代表享受同樣權利』、由此項條例觀察之、阿國代表團可否參加本屆大會之問題、於法庭答復以前、應實際決定、其理由甚為明顯矣、且如果遵照最後一節之意義、則海牙之答覆、將無實際的價值、故最好的辦法、請大會對於阿國代表團委任狀、不問其合理與否、均認為有滯許其代表團參加本屆大會之充分理由、此為委員會之一致見解、且於通過時、曾經慎重考慮、認為惟有使該代表於懷疑之中、得到惠助、並就阿國眼前情形言之、該項辦法、僅限宗於本屆大會、不牽涉任何將來的意見、委員會根據上述各種意見、及實行其完全責任、謹請大會准許阿國代表團參加本屆大會之工作』云云、報告書在大會中宣讀後、匈牙利代表要求投票表決、同時奧國與阿爾班尼亞代表附議、大會遂付表決、贊成報告書者三十九國、為南非聯邦、阿根廷、澳大利亞、比利時、英國、加拿大、中國、哥崙比亞、古巴、丹麥、都氏尼堅、西班牙、愛斯頓尼亞、阿比西尼亞、芬蘭、法國、希臘、海地、印度、伊拉克、伊朗、愛爾蘭、萊多維亞、立陶苑、盧森堡、墨西哥、挪威、紐西蘭、荷蘭、祕魯、波蘭、羅馬尼亞、瑞典、捷克、士耳其、蘇俄、烏拉圭、南斯拉夫、反對者四國、為阿爾班尼亞、奧國、匈牙利、赤道國、投中立票者六國、為保加利亞、巴拿馬、葡萄牙、暹羅、瑞士、溫尼瑞拉、報告書遂告通過、阿國因得參加本屆大會、而這一場波折的外觀、如委員會的報告書中所說、乃因國王出走、政府不在首都、便等於失掉會員國的資格、但是國王何以出走、政府何以不在首都、對於這個事實與責任、却沒有一句解釋、而被侵略者反而失却一切權利、可為前車鑑矣、在報告書完成之前一日與國聯同時開會的國際無線電和平宣傳會議、主席義大利代表、奉其政府命令、宣布退出會議、以對國聯表示威脅、而在邊境上靜候消息的義大利代表團、也不能不向羅馬開車、黑衣首相的心裏、自然也很不舒服、

教育與體育

留日自費學生必須具領留學證書

▲並向駐在國留學管理機關呈驗

▲否則教部絕對不承認留學資格

近數年來、中國自費留日學生、人數激增、其能遵明教部規定辦理留學手續者固多、而未領留學證書即行出國者、既領留學證書而並未向留日學生監督處呈驗報到者、亦頗不乏人、教部有鑒於此、特重申前令、通告全國專科以上學校、凡自費留日學生、資格必須與部頒國外留學規則所定標準相符、及其留學經費與其本人一切行為、有確實保證、經部核准、發給留學證書、始可出國、行抵留學國後、並須於二星期內、將所領留學證書、向駐在國管理留學機關呈驗報到、否則教部絕對不予承認、此後留日自費學生、於出國之前、必須向部具領留學證書、抵達留學國後、並即須呈報管理留學機關、始可承認其留學之資格云、

蘇教廳奉令轉頒考查職校成績要點

▲分令縣教局各職校遵照

江蘇省教育廳、奉到教部令以各地職業學校辦理狀況、迭經本部派員視察、各省市主管教育行政機關、對于考核學校辦理成績、尚無一致之具體標準、足資查考、茲經本部訂定考查職業學校辦理成績應行注意要項四條、隨令附發、仰即轉飭所屬遵照等因、聞蘇教廳奉令後、頃已分令各縣教育局、及各省立職業學校、一體遵照云、

教部派員赴贛設立中正醫學院籌備處

教部為籌設國立中正醫學院起見、除已在京成立國立中正醫學院設計委員會外、依照設計委員會章程之規定、並在南昌設立籌備處、當設計委員會第一次開成立會時、對於南昌設立籌備處事、曾經決定推設計委員會主席林可勝、委員陳泮藻、（教部參事）中正醫學院籌備主任王子玕等、担任赴南昌設計在該地設立籌備分事宜、現聞王子玕林可勝陳泮藻等已於十一日赴南昌與在贛之委員潘驥（江西全省衛生實驗處處長）及江西程教廳長等會勘定院址及進行籌備事宜、並聞此院約在明年暑假成立云、

廣州市教育發達

▲京社會局長返京後之談話

京市社會局局長陳劍如、於上月代表市府參加胡故主席國葬典禮、並乘便在粵考察教育及社會等事業、茲以事畢於七日乘傑克遜輪由港動身、九日抵滬、十日晨乘京滬車回京、記者於下午訪陳局長、承告如次、

陳局長首謂此次赴粵、係代表市府隨同中央代表參加胡故主席國葬典禮、因粵省為本人故鄉、故乘便回里數日、略事訪問親友、旋又在廣州參觀教育及社會等事業、前後幾及三週、廣州教育事業、頗行發達、每月經常費有十五萬元、較南京為多、故其教員之待遇亦較優、惟近年增加校數、未如南京市之速、因是為解決學生激增問題起見、學校之班數增加極多、甚為一校增至二十六班、學生數超過一千數百餘人、南京市最多之學級為二十班、廣州市免費生現亦有相當增加、但與南京市免費生佔入學兒童之百分率比較、相差尚遠、廣州市辦理教育之人士、均極熱心、教育界風氣、甚為整肅、

蘇省教費月內可發

發款通知書已簽字

江蘇教育經費稽核員會、於十日開會、對於江蘇全省中等學校及小學、以及社教、職業、各教育機關之十一月份經費發款通知書已簽字、現在教育金庫存款、已有全數三分之二、俟通知書送經教廳、及江蘇審計處蓋印審核發還之後、彼時續收各縣報解之教育專款已可足數、在本月下旬以內、即可照發各校各機關十一月份教費云、

各級學校今放假紀念總理誕辰

▲民教館並開紀念大會

▲特請陶百川滋會演講

今日為總理誕辰紀念、本市公私立各級學校、除派代表參加本市各界紀念總理誕辰大會外、並按照學校歷規定、一律放假一天、懸旗紀念、本市民衆教育館、並定於今日上午十時、在該館演講廳召開紀念大會、除表演平劇、口琴、話劇等各項游藝外、特請本市黨部執行委員陶百川氏、滋會演講總理一生革命事蹟、以資崇敬云、

交大定期舉行國英語演說級競賽

▲準備參加華東各大學演說賽

本埠交通大學、過去參加華東各大學演說競賽、屢獲冠軍、現為參加本屆競賽、特定本月十八及十二月二日、分別舉行國英語演說級際競賽、凡競賽優勝者、即代表該校出席華東各大學演辯競賽云、

中國女中三週紀念誌盛

本埠西門林蔭路中國女中、為王孝英所創辦、經數年之努力、慘淡經營、成績卓著、昨為該校三週校慶紀念、上午舉行儀式、到師生五百餘人、擠擠一堂、頗形熱鬧、首由校長報告辦學經過、次由教職員及學生代表相繼致辭、下午舉行游藝表演、該校並搭有彩樓一座、滿綴鮮花、美不勝收、所演劇目、小學部為「從軍樂」「笑哈哈」、話劇有初一之「抗爭」、初二之「父歸」、初三之「一二八之夜」、高三之「狂歡之夜」、京劇如錢問蘭曹玉華之「王寶川」、李佩瑤之「玉堂春」、演來有聲有色、一幕終了、莫不掌聲雷動、直至下午十時、始興盡而散云、

覃副院長昨在本埠治中女中演講

哈同路南陽路治中女子中學、校長陳乃文女士、為謀學生課後增長學識起見、時請名人蒞校演講、學者如江亢虎博士應成一碩士等、先後演講、已非一次、昨日下午一時該校又敦請司法院副院長覃理鳴先生演講、題為中國婦女問題、內容結構非常精彩、聽者極為動容、聞下星期已定馬君武先生演講云、

惠靈中學前日校慶紀念

本市新閘路惠靈中學、自創辦迄今、已十有七年、前日（十日）該校舉行十七週校慶紀念會、上午舉行儀式、並請該校主席校董褚輔成先生蒞校訓話、略謂本校歷史與本人所創辦之法政學院相似、幾經困難、幸得羣策羣力、共同維持、始有今日發達之成績、吾人更當繼續「埋頭苦幹向前奮鬥」、則必有更大之收穫云、是日下午及晚間並有各項游藝表演、而以復旦同學會該校校友加入之平劇彩排、尤見精彩、直至夜一時許始散會云、

滑翔機表演

明年全運新節目

中央社十一日南京電　教部鑒於我國積極提倡航空建設之際、特擬於明年全運會時、加入滑翔機表演節目、頃已製就該機製造說明及學習方法、即將令飭若干大學加以研習、

法商硬地單雙打

決賽週均為國人佔領

昨馬安權兩戰僅負四局勝廿四局

美鎮不敵丕組胡李不勞獲決賽權

周冠軍嚴敬姜慘敗於混合雙打中

——今明輪空後日起分別決賽——

法商硬地網球錦標賽、自上月三十一日開始以來、迄昨日止、各組決賽權、大半產生、除混合及女子雙打、各有一組復賽、尚待星期日上午解決外、男子單雙打決賽週、均為國人所佔領、實為自有法商硬地網球以來、最光榮之一頁、今明兩日無比賽、定週六及星期日分別決賽、門票一律一元、現各組錦標形勢如下、

男子單打	李丕組	馬安權
男子雙打	馬安權 周冠軍	胡旭光 李國璠
女子單打	克冷諾夫人	海列斯夫人
女子雙打	慕爾夫人 倫勃斯夫人	（泰凡斯小姐 克冷諾夫人）或（梅萃小姐 海列斯夫人）
混合雙打	慕爾夫人 德孚	（凱脫夫人 倫勃斯）或（克冷諾 夫人）

●馬安權擊敗柯拉沙● 男子單打之右方、自周冠軍汪樹滋、相繼失敗後、國人僅馬權獨持危局、昨日馬君須連續出戰兩次、二週賽對葡籍名將柯拉沙、於下午一時半舉行、柯素以牛皮糖著稱、但昨賽則大不景氣、擲投結果、由馬先攻、全盤除第二局柯獲一發球局外、餘均為馬輕易取勝、以六比一結束、第二盤柯開球被馬擊破、次局馬開球局亦為柯所擊破、進成一比一、但曇花一現、馬又連增兩局、第五局柯再以開球得局、此後又一蹶不振、馬則異常奮發、又以六比二結束、總計鏖戰十五局、馬以直落二獲得複賽權、

馬安權（六—一 六—二）勝柯拉沙（二週）

●馬氏連勝卡那凡洛● 馬安權於擊敗勁敵柯拉沙後、三時半又逢卡那凡洛於複賽、馬氏餘勇可賈、長抽短攔、極盡神妙、使卡那疲於奔命、此賽仍由馬得開球權、除第一盤第三局為卡擊破、而獲勝一局外、其餘均如柯拉沙、轉瞬以六比一結束、第二盤馬更見神勇、連得一光盤、以六對〇擊破卡那凡洛、晉達決賽、

馬安權（六—一 六—〇）勝卡那凡洛（複賽）

●沈美鎮不敵李丕組● 沈李二將、為國人中之特出者、連日殺敗外將、雙方各逞奇能、鬪驕大戰、第一盤李先施下馬之威、連勝三局、沈沙場老將、毫不驚惶、鎮靜應付、結果反敗為勝、李目瞪口呆、僅獲一局、以〇對六失敗、第二盤李丕組咬牙切齒、殊死抗戰、果達到勝利、末盤李尚有餘勇、一鼓作氣、再以六比二克服強敵、獲得決賽權、

李丕組（四—六 六—三 六—二）勝沈美鎮

●胡李組獲決賽權● 胡旭光李國璠一組、昨賽應遇柯契爾及馬斯脫、柯馬二人為外人中之皎皎者、新與克冷諾夫婦苦戰爭得複賽、胡李雖勇、恐遇此二將、尚未知鹿死誰手、不謂時運之來、實出於吾人意料者、柯契爾馬斯脫昨因遲到、依規則作為棄權論、至是胡李不勞而獲決賽權、

胡旭光 李國璠 勝 柯契爾 馬斯脫 棄權（複賽）

●夫婦建功輕取周嚴● 國人混合組雙打嚴敬姜周冠軍昨遇勁敵克冷諾夫夫婦、克氏抽殺竣急、克夫人亦平穩可喜、嚴周時之被困、第一盤中敵方戰門活躍、嚴周雖圖反攻、均未見功、不移時、即成四對一之比、克夫婦再度努力、即以六比二獲得該盤、第二盤中周冠軍表演甚佳、曾造成五與五和局、一時頗有中興氣象、克竭力猛攻、嚴等亦誓死奮門、末二局中、競爭極度劇烈、卒以周嚴二人連絡少疏、再告敗績、

克冷諾甫夫婦（六—三 七—五）勝周冠軍 嚴敬姜

◉另組結果◉

▲女子雙打

泰凡斯小姐 克冷諾夫人（六—三 六—〇）勝霍爾斯小姐 甘枝夫人　二週

▲混合雙打

慕爾夫人 德孚（六—一 六—二）勝泰凡斯小姐 梅西　三週

凱脫夫人 倫勃斯 勝 馬斯脫 克列斯托夫人（棄權）　二週

慕爾夫人 德孚（六—八 六—二 六—三）勝特伏列資夫人 梅爾門　二週

港慈善足球賽 港聯昨勝軍聯

—結果三比一—

中央社十一日香港電　和平紀念日之慈善足球賽、下午四時在香港會球場舉行、港聯隊上半時以三比零佔先、下半時軍聯隊攻進一球成三比一、港聯獲勝、

交大網球隊 今應部召赴京比賽

交通大學網球隊、每屆人材輩出、實力雄厚、曾在江大保持錦標數年今年自李國潘叶劉生淩宏璋等相繼考入該校後、有如錦上添花、實力之雄厚、堪稱無匹、該隊已應首都鐵道部之召、定今日全隊赴京、聞比賽秩序、已於定奉星期五對金陵、星期六對中央、星期日對鐵道部、共賽三場、星期日夜車返滬、該隊名單、探誌如下、領隊申國權、管理陳龔南、隊長王元昭、隊員胡旭光、蒯世京、李國潘、葉寶生、何東棠、胡仲光、蒯世元、

社會局指定專員視察本市體育事宜

▲昨令中小學及體育場等知照

上海市社會局昨訓令本市私立中小學校各級體育場各類體育團體云、案查本市體育視察事宜、業經本局指定專員邵汝幹辦理、合行令仰一體知照、此令、

梵恩斯預定明夏遊華

鐵不同來由梵獨組

▲念日之賽券價減低

▲邀鐵赴京在接洽中

世界職業網球家鐵爾登梵恩斯自二次表演後、連日消息殊為沉寂、國光社記者、昨訪代表麥加總會接洽此事之法商會華經理殷殿榮君、所得合情如下、

○……○念日表演已簽合同○……○ 鐵等於本月二十日在滬二次表演一節、業於上次與之簽立合同、酬勞為仍四六拆賬、鐵氏得六成、（按上次所傳三七拆賬之原因、係別有曲折、實亦四六拆賬）門券分五元三元二元等三種、五元券自第一排起至第三排、對號、計五百四十座、三元座以第四排起至十排止、（即前次五元座）不對號、二元座即前之三元散座、門券在十四日左右、即可發售、惟全部售出、亦僅八千餘元可得、較上次祇少要短收二千五百二十元、

○……○表演秩序鐵梵親訂○……○ 至表演秩序、仍於下午一時起、鐵梵先作單打五盤、再由梵恩斯對麥加單打一盤、人選現尚未定、以陶毛田最有入選資格、最後由鐵梵合作對上海麥加或卡那凡洛賽三盤、上列秩序、係鐵氏於六日晚在國際飯店所親訂者、

○……○梵氏明春組隊重來○……○ 鐵等此次雖僅收入國幣六千二百十六元、佔總收入一〇三六七元之六成、折合美金約一千八百餘元、但對于我國極富興趣、行前曾對殷君稱、渠因年事漸高、將不耐長途海行、此後將難償重遊貴國之願、惟對貴國網球熱度之高、實深願有二次攜手之機會、故已與梵恩斯商妥、由梵另邀第一流職業家三人、于明夏再來上海、並續往南京、漢口、天津、北平等五處、如屆時梵無特殊事故、渠敢保證其必來、且對赴上述五大都市之表演已擬有計劃云云、是時梵適入室、亦表示業已贊同鐵氏計劃、並稱屆時鐵已決定不能重來、由渠另行組織一隊云、

○……○預測潘萊或將加入○……○ 按潘萊前曾在英語林寶華、表示願于明春來華一行、前日鐵氏宣佈梵氏將組隊重遊華土之計劃時、潘萊加入梵等職業集團、尚未宣佈、現既證實、則明春或能與梵氏偕同來華、亦未可知、又本市熱心網球諸聞人、親擬邀鐵氏于念日表演後、赴京獻技、正向鐵氏電商、及與鐵氏駐滬代理人接洽中、尚未得復、預計本月念四日有麥金蘭總統、潘興將軍及客賽等三輪、同日赴美、于下月十三日即可抵舊金山、較林肯輪僅遲四天、且可趕及聖誕令節、故或可邀鐵氏首肯、以應由國人主持之表演賽云、

東華組混合隊 今與復旦作友誼賽

▲二時半在復旦球場交鋒

東華足球會為練習腳頭起見、特邀中華足球會中學組勁旅復旦大學隊、於今日下午二時半、在江灣復旦大學球場、作友誼比賽、復旦曾於上週擊敗稱雄一時之進德隊、實力可見一斑、與之切磋、當可獲益不少、東華為普遍練習計、以甲乙組球員、混合出戰、並須輪流下場、名單已擬定為孫寶慶、吳炳浩、孫輝華、賈季良、金家標、謝國人、溫志豪、尹政達、舒士耕、莊友仁、薛文繡、楊錦山、沈士彥、蔣緝祥、唐英桓、陳士凱、張寶、盧谷遂、張榮才、顧尚勳、李寧、孫錦順等二十二人、定下午一時半、在愛司非而路該會所集合出發、

籌備校慶

▲滬大三十週　上海滬江大學成立於民國紀元前六年、屆指迄今、已屆三十週、校務發展、與年俱進、各種設備、頗具規模、歷次畢業校友服務社會、已達千人、尤著美譽、現該校為緬懷既往、策勵將來、定於本月二十日至二十二日、舉行大規模慶祝、紀念典禮、係在二十一日下午三時舉行、同時並開展覽會、歡迎校友同學家長暨各界來賓參加、聞期先業經長時間之籌備、屆時莊嚴燦爛、鼓舞歡欣、當有一番盛況云、

▲愛國卅五週　本埠江灣路愛國女子中學於本年十二月五日適逢三十五週校慶紀念之期、特推定殷松年、胡左受、楊明皓等十五人為籌備委員、並於日昨開會決議、是日上午十時舉行紀念式、下午游藝表演、並有成績展覽、聞該校因時值國難、擬僅陳列有關國恥地理及侵略史之學生課業作品、以喚起國人之注意、十二月六日舉行校友大會以資聯絡情誼、屆時聞該校創辦人蔡孑民暨主席校董褚民誼等均將到校參加校慶盛典云、

市體育場本週小球秩序

與賽隊	組別	時間	球場
金星對學藝	（上）	八點半	第一
空前甲對樂華	（海）	八點半	第二
江青對東星	（上）	九點半	第二
空前乙對衛門	（市）	九點半	第一
斜虹對朔風	（上）	十點半	第一
聯青對華星	（市）	十點半	第二
三星對永安	（市）	一點半	第一
紅菱對鵬青	（海）	一點半	第二
聯北對恆光	（上）	二點半	第二
白良對三塘	（上）	二點半	第一
健華對慎康	（海）	三點半	第一
鐵隊對神光	（海）	三點半	第二

華商銀行乒乓昨賽結果

上海市華商銀行乒乓聯合會昨賽結果如下、

前賽結果、四明勝大來六比一、四明勝中實七比〇、國貨勝中實六比一、中匯勝大來七比〇、浙興勝上海五比二、四明勝大亞七比〇、國貨勝浙興六比一、通商勝鹽業六比一、浙實勝大陸六比一、通和勝新華七比〇、大來勝上海四比三、國貨勝鹽業五比二、浙實勝中實五比二、四明勝新華七比〇、中匯勝浙興六比一、通商勝中孚六比一、通和勝大陸六比一、

學校秋運會

▲江西高職　本市南車站支路江西高級職業中學、平素對於體育、極為注重、惟與外界尚少接觸、故不甚引人留意、該校為求普及運動增高興趣、照例每學期均有運動會之舉行、昨今兩日為該校本年度秋季運動會期、男女同學四百餘人全體參加、各項成績、均有滿意之收穫云、

▲偉達小學　市立偉達小學於昨日（十一日）在該校舉行運動會、項目繁多、成績甚佳、運動員均着白衣短褲、精神抖擻、於五時半始散會云、

生活革新
乃除惡習
最先着手
規矩清潔

喬治·亞理斯自傳（二四）

賀光譯

三：「Extra Gentleman」（三）

在那邊廂裏的孩子們裏面有一種義氣，對於那些表演者。他們正確地知道什麼時候台上期望他們稱贊，他們很少錯過。主角一登場，觀衆就有一種一個「西邊的演員難能得到的熱烈的歡迎的表示，甚至就算他是曾到美國去過一年，失敗而歸的人也是那樣的。主角的下場是需要那邊廂裏的孩子們盡量鼓掌的；要是那演員下場靜的話，那就是他表示不要使那稱贊防害了台上的女主角；要是演員用他的手掌拍闢那門的話，那就是表示要邊廂裏的孩們鼓掌踏脚。

這些擁護戲劇的人對於戲班裏的舊演員所作的一切總是少有見怪的，可是對於新人就不客氣了。他們很耐性地聽了一陣，就有人叫出來，『我們，聽夠了』這句話是一種口號，跟着就起哄了。不過大體上說來，他們都是耐性而友愛的。當味那用木消費得很多的，啤酒是塞的響聲因爲習慣了，對觀衆或演員都沒有影響。

這就是我很榮幸地參加的戲班子，我相信它是英國這類戲班子之最後的一個，是一種殘餘。在近年來，這類戲班子又復活起來了，特別是在白明漢和利物浦二處更活躍，不過它們是很不同的。我寫這書的時候，「修萊劇場」還是在康克司的管理之下保持着宗派，可是我記得我最初進去那個「大衆劇場」在「修萊劇場」放棄了之後，它還支持着他的政策。我們每星期換一個節目，在特別的時機，一劇才連演二星期，在聖誕節我們演了一個啞劇，我記得大約演了八個星期。在當時，這個劇場在我簡直像是個從天移下來的一種光明，幸福的地點。我想，現在的演員會把它裏爲是很像天使被罰下凡來棲息的地方。我想它實在是一種不乾淨的劇場。裏面的燈光自然是用瓦斯燈——當時的劇場都是這樣的；洛白生先生對我說他以爲自從引用電氣以來，舞台燈光就絕不曾有那樣良好，那樣柔和，那樣有感應了。不過瓦斯在「大衆劇場」只是一種暗示而已，用起來是盡可能地節省的。我眞不了什解爲麼許多劇場在那時候不把燈熄掉。瓦斯光在狹板上發射着，劇場的各部分只用那些不合適的鐵絲網來保護着，那台口的燈光好像是怕燃出光焰出來似的。我想這劇場是暗黑的。舞台和化裝室是很乾淨的，不過充滿着幾代來的那些舊鬧劇演員的氣味——一個可愛的霉味兒，我現在有時無意中回味起來，我就覺得喜悅的。

蘇聯新片介紹：「幸福的追求者」

Les Chercheurs de Bonheurs

（勃浪譯）

他們渴望着資本主義的幸福。他們受到了長時期的壓迫，迫害，他們陷落在無中止的永久的惡劣的經濟條件之下，生活沒有保證，前途沒有希望。但是他們並沒有對他們的信仰幻滅，他們相信地球上有幸福的存在，他們要去追求。

「幸福的追求者」，是一張描寫猶太人的片子。不，這是一張描寫操縱大權的百萬富翁，和受迫害的猶太人的片子。猶太人，他們在沙皇時代的舊制度之下，在工廠裏被榨取着，被寒冷和飢餓侵蝕着，像今天存在在各資本主義國家裏的猶太人一樣。

這張片子是由貝哥斯 Belgoskino 攝影廠（白俄羅斯電影攝製廠）攝製的。

故事是寫一個猶太人的家庭。從前他們爲要建立一個夢想的家庭，他們遷往到沙皇的俄國去，也到美國去。他們在那裏追求着幸福的命運的來到。但是在長時期的工作之後，他們受盡了種種生活上的痛苦，他們才開始知道沒有一個地方是有幸福可找尋的。然而他們還是保存着他們的信仰。但是有些流浪的猶太人曾聽到，幸福的猶太人告訴他們，說一個幸福的生活是在等待他們的。

但是幸福是什麼呢？他們要理想那種幸福呢？什麼地方有幸福呢？

比尼（Pinia）是片中的主角，他在資本主義的工廠裏做着奴隸似的苦工，他有着他的夢想「一發財」！

「——這隻船值多少錢？」他向他的同伴問。

「——你要買麼？」

「——不，但是這對我有興趣。」

呢？爲什麼你不想財富呢？爲什麼你不想金子

他的同伴用着很高的聲音讀着一張日報。比尼聽着，於是他的夢想就確定了。日報上說，有一個叫做加朱（Katx）的，在西伯利亞的比洛比得（Birobidjan）地方，找得了一塊大的黃金。於是比尼就抱了一顆找尋黃金的心，來到比洛比得的河岸邊上。

在那裏，他遇到了許多人，他們都是創造他們的集體農場而得到了幸福。他們看到了他們工作出來的果子，和豐滿的收穫，而這些收穫又是他們自己的，他們看到了他們的房子，美麗的，而且是屬於自己的。

隨後，比尼的家屬也來得了比洛比得的地方，他的妻子，妻子的妹妹，岳母，還有他的年老的媽媽，他們都知道了眞的幸福的泉源。

但是比尼，却懷着另外一顆夢想的心。他天天淘着含黃金的沙，在小河的旁邊。最後，他淘到了一小袋的金黃色的粉，比尼想信他的幸福已經來到了。

比尼在日報上讀到，加朱已經把他的黃金歸回國家，而自己已經變成了一個得到榮譽的公民，但是這光榮對比尼並不發生興趣。

「——有了黃金，我到處能找到我的祖國，」他喊着。

他在西伯利亞徬徨，他想越過蘇聯的邊境，但是西伯利亞的衛兵在看守着，他不能通過。

比尼始終有找到他的幸福，他只是在壞的方而去追求幸福，他不知在集團的工作中去找。

「幸福的追求者」的導演是V. Korsch，音響是Dounayevski Fouskine 飾比尼。

（譯自汝文莫斯科週報）

沈西苓語：「十字街頭」在日本人嘴裏

（世）

在明星二廠攝製中的「十字街頭」，日前至楊樹浦平涼路附近拍攝工廠區域外景，適有日本學生軍數十人，在旁實彈演習巷戰，彼等看過後謂：『中國人還在拍戀愛戲』，沈解日語，聞之不禁啞然。

其實，「十字街頭」是如何一個戲，決不是像這輩學生那樣，看了一兩個鏡頭，便可瞭然的。

（編者按：那天他們去攝的外景的劇情是這樣的：白楊從工廠中放工出來，流氓想吊膀子把她包圍了起來，這時，却巧給到那邊去採訪消息的「工廠風景線」副刊的特寫記者趙丹和呂班撞見了，於是代抱不平的打起架來。因此才給日本學生誤會爲爭風喫醋的戀愛戲。）

銀·色·風·景·線

▶…裏寶珠因所節之角色，需用小道具甚多，如手錶，手鐲，耳環，戒指之類，故於拍戲時管理服裝道具之職淳爲防止掉錯起見，乃一一畫出圖樣，方能記清。

電影史料

天一公司 歷·年·出·品·統·計

德惠

天一影片公司，創立於民十四年，迄至今日，已有十二年的歷史了。其在我國影界裏，可說是有相當的地位和歷史。尤其是於民二十年，首先攝拍有聲電影，開國片有聲片的嚆矢。玆將該公司歷年的出片，按照放映的年份，寫在下面。遺謨之處，還希讀者和該公司有以指正。

▼民國十四年　因公司成立於本年秋季，所以本年度祇出二部。爲邵醉翁導演，傅秋聲，高梨痕，吳素馨合演的「立地成佛」；邵醉翁導演，粉菊花，吳素馨，林雍容合演的「女俠李飛飛」。

▼民國十五年　本年出片計有十部。爲邵醉翁導演，吳素馨，魏鵬飛，周空空，譚志遠合演的「忠孝節義」；邵醉翁導演，吳素馨，胡蝶，金玉如合演的「夫妻之祕密」；邵醉翁導演，吳素馨，胡蝶，金玉如合演的「梁山伯祝英台」；邵醉翁導演，胡蝶，吳素馨，金玉如，魏鵬飛合演的「白蛇傳」（上中下三集）；邵醉翁導演王漢倫，吳素馨，胡蝶，金玉如合演的「電影女明星」；邵醉翁導演，胡蝶，丁子明，吳素馨，弘慧孏，魏鵬飛，金玉如合演的「前後集珍珠塔」；裘芭香導演，胡蝶，金玉如，張顛顛，王无恐合演的「孟姜女」。

▲民國十六年　在本年裏，該公司和南洋片商青年公司合作，改爲天一青年公司名義出片。但是，仍用天一公司名義的出片的，有邵醉翁裘芭香聯合導演，陳玉梅，王无恐，林雍容合演的「唐伯虎」（前後兩集）「三笑姻緣」[illegible]；李萍倩導演，胡蝶，李萍倩合演的「女律師」（又名「借債劊肉」）；邵醉翁導演，胡蝶，蕭正中合演的「三國志劉闕張桃園結義大破黃巾」；陳玉梅，倪紅雁合演的「西遊記女兒國」；裘芭香，李萍倩聯合導演，胡蝶，汪福慶，倪紅雁合演的「新茶花」，「唐皇遊地府」及「花木蘭從軍」。

▼民國十七年　本年該公司和靑年公司解約，仍名天一名義出片，計有六部。爲邵醉翁導演，陳玉梅主演的「達花洞」；邵醉翁導演，陳玉梅主演的「尋父遇仙記」；寫眞片「涿州戰史」；邵醉翁導演，陳玉梅，魏鵬飛，周空空，章志直合演的「夜光珠」；李萍倩導演，倪妙玉，魏鵬飛，章志直，保祿合演的「紅寶石」（前後兩集）。在本年裏，尚有天一青年公司名義出品的「蔣老五殉情記」一片。

▼民國十八年　出片計有十四部。爲邵醉翁導演，陳玉梅，張顛顛合演的「摮大王」；邵醉翁導演，陳玉梅，陶雅雲，胡恨生，周空空合演的「前後集雙珠鳳」；邵醉翁導演，陳玉梅，陶雅雲，馬鏞，高占非，魏鵬飛合演的「荒唐將軍」；邵醉翁導演，張慧冲，徐素娥，陶雅雲，高占非，蔡楚生合演的「無敵英雄」；馬徐維邦導演，陸劍芬，馬徐維邦，張振鐸，周空空合演的「混世魔王」；史東山導演，陸劍芬，高占非，胡姍合演的「雙雄門劍」；姜起鳳導演，陸劍芬，孫敏，魏鵬飛，邵素霞合演的「江洋大盜」；邵醉翁、李萍倩聯合導演，陳玉梅，邵素霞，胡姍，張振譯合演的「乾隆遊江南」（頭二三三集）；姜起鳳導演，陳玉梅，胡姍，陶雅雲，魏鵬飛合演的「血滿子」；李萍倩導演，陳玉梅，胡珊，陶雅雲，孫敏合演的「火燒百花台」（前後兩集）。

邵醉翁編導底「黃浦江邊」一畫面

上海太和大藥房發行

補精　補氣　補腦　補血

唯一補品　能有再造健體之效

各埠藥房均有出售

招商總局電話一一九〇七

招商局船期廣告

江華快輪　准於十一月十二日星期四晚開往漢口沿途各埠均停　本輪電話八二二六〇

大通快輪　十一月十三日星期五晚開往漢口沙市宜昌沿途各埠均停

新江天快輪　准於十一月十二日星期四下午五時開往鎮海甯波　本輪電話八三三六六

江大快輪　准於十一月十三日星期五晚開往漢口沿途各埠均停

新銘快輪　十一月十四日星期六上午十時開往烟台天津

海元快輪　於十一月十四日星期六下午一時開往汕頭香港廣州

海利快輪　於十一月十八日星期三下午三時開往汕頭香港廣州

大利華快輪　於十一月十四日星期六上午九時開往青島

安興快輪　於十一月十五日星期日下午二時開往汕頭香港

船期問訊處上海外灘九號

影院	片名
南京	政海巾幗
大上海	莫斯科情網
國泰	斷腸雲雨
融光	燕歸來
巴黎	舞宮祕辛
麗都	狂歡之夜
中央	喜臨門
光華	小姊妹
新中央	紅羊豪俠傳　長恨歌
明星	梅花落
恩派亞	蹦蹦戲
東海	新生
卡德	蹦蹦戲
榮金	兒女英雄
萬國	寒江落雁　天明
蓬萊	世界末日
浙江	小霸王
共和	鐵血情瀾　巾幗鬚眉
華德	防空死光
西海	雙珠鳳
九星	歌衫血痕
東南	喜臨門
金城	夜會
山西	古屋奇案
咸利	絕世佳人
百老匯	上集　黑星俠怪

中央回力球場

每晚八時起賽　星期日午后加日場　霞飛路亞爾培路口

今日孫總理誕辰本場舉精彩雙打

（一）賈多　（二）沙特浪谷　（三）莫克力骨　（四）安杜利　（五）依甲蘇　（六）杜樂仙

1 杜樂仙　爾魁地　2 后蘭多　伊利古咸　3 白羅地　勞萊查　4 阿拉那　沙特浪谷　5 拉靡司　亞爾培地

（一）阿拉那　（二）伊利古咸　（三）勞萊查　（四）阿斯佩蒂　（五）白羅地　（六）后蘭多

黃金大戲院

本院地址八仙橋　電話八四一一四　八四一一三　八四一一二　八五〇六八

注意價目　上樓：三樓二角　樓廳四角　花樓六角　月樓一元　下樓：正廳五角　特廳八角　官廳一元二角

劉文魁　王芸芳　（小楊）月樓　麒麟童　劉漢臣　王桂卿　張德祿

今夜初次公演　三本封神榜

全新行頭　偉大布幕　奧妙無窮　正是好戲　機會難逢　請速定座

榮記大世界

門票每位小洋二角　優待遊客買一送一

蹦蹦戲　朱筱舫　紫霞

許劇　朱寶霞　皇后　陳翠鈴　玉蓮花

全班男女演員百十有人　日戲　宦海潮　夜戲　好姨太太

乾坤大劇場　日戲　劉美玉　黃永芳　蓋天紅　驚榮嬌　白叔安　筱玲紅　穆蘭春　趙旭生　翠嵐霞　百花亭　嘉興府　珠簾寨　娘子軍　別窰　拿高登　包公　打鸞駕　夜戲　二本樊梨花　移山倒海

童子技藝

古裝蘇灘　日戲　遊觀　夜戲　失戀

常錫新戲　日戲　勸人爲善　夜戲　惡女欺夫

滑稽話劇　日戲　賣身投靠　夜戲　楊乃武

星期團　維揚戲　施春軒　話劇社　南方戲　沈筱英　桃花園少女歌舞

南北滑稽　中西魔術　哥倫比亞　滿城風雨　滑稽有獎　驚人武技　合作雜耍

今日總理誕辰 各界舉行紀念大會
黨員謁陵團昨晉京 民教館亦開會紀念

今日爲 總理誕辰紀念、本市市黨部定今日上午十時、假市商會召集各界舉行紀念大會、本市各機關團體學校懸旗休假一天、以資紀念、本市黨員並組織謁陵團、參加者八十餘人、於昨晨八時搭特別快車晉京、定今日謁陵、又市立民教館亦定今日上午十時在該館舉行紀念會、由市黨部常委章行白演說、總理生平歷史云、

工部局令 日停辦公

今日爲 總理誕辰紀念、除我國各機關學校放假、並如美國總領事館等、開會紀念外、外人機關、亦於本日停止辦公、爲遵重我國紀念日起見、定於本日停止辦公一天、工部局亦於今日停止工作一日、並於昨日發出通告云、爲佈告事、照得本年十一月十二日、星期四、本局各處均停止辦公、合特周知、此佈、

王揖唐抵滬 談中日問題

冀察政務委員會委員王揖唐、九日晚由津乘滬平通車來滬、吊唁段祺瑞氏之喪、當於昨晨七時四十五分抵達北站、下車後、即逕赴滄洲飯店下榻、嗣於十時許外出、至霞飛路吊唁段祺瑞氏、並分訪各方友好、直至午後二時許始返寓、現王氏俟在滬會同李思浩等襄理段氏喪事後、即行北返、王氏昨日午後、並在旅次向記者發表談話、茲紀如下、王氏首謂余自得悉段芝老逝世消息後、即擬南來、嗣因公私要務待理、故而未果、至余此次來滬、亦純爲弔唁段氏之喪、別無任務、以是在滬不擬久留、俟將段氏喪事襄理告一段落時、即行北返、王氏復謂華北局勢、現雖感困難、但尚不若綏遠方面之甚、因該地一帶係軍閥得有第三者之援助、實力相當雄厚、若我不予嚴密防範、殊難獲境地之安謐也、同時中日問題、本人深覺互以誠意相見、不難獲得解決、尤以我國上下、若在整個策略下、對付當前困難、更不難轉危爲安、而獲得最後之勝利、

章士釗飛滬 今晨接見記者發表談話

新任冀察政務委員會委員兼法制委員會主席章士釗、前於九月間離滬北上赴平、嗣即應冀察政委會委員長宋哲元之邀、出任斯職、前爲弔唁段祺瑞氏之喪、特於昨午十二時乘中航公司滬平線南下機、離平返滬、傍晚六時另五分抵龍華機場、其親友彭淵恂岑心叔章澤民張漢勛等往迎、甫經下機、即爲左右擁之登車、逕返大西路美麗園寓所休息、未及與記者談話、記者繼赴其寓所投刺請見、章氏派章漢勛君轉答、據謂章氏以機行震動、頭暈嘔吐、致未能接見、定於明晨九時、再當公開延見、發表談話、章氏此次返滬、純爲弔唁段祺瑞氏、原擬四日即行起來、參加五日段氏殮禮、適因宋委員長赴津、未便驟離、致延至今日、在滬至多勾留兩週、即須北上返平、

李思浩返滬

冀察政委會委員兼經濟委員會主席李思浩氏、六日赴洛晉謁蔣院長、業於日前公畢返京、十日乘午車離京來滬、當晚十時五十分抵此、即返愚園路私邸休息、據李宅息、李氏預定十六日北返、

吉田昨返日 傳爲進行中日信用貸款

僑滬日本商會會長兼三菱銀行上海分行行長吉田、昨晨九時、搭日輪上海丸返國、渠此行之表面理由、爲參加三菱銀行巨頭會議、但據商界中所傳、則渠此行實負有重大使命、緣日商鑒於中英信用貸款之成功、爲傾銷剩餘日貨起見、亦希望訂中日信用貸款協定、吉田此行係向日政府建議具體辦法、惟此項消息、本市日官方絕不承認、

麥煥章將晉京久居

中委麥煥章、日前代表白崇禧晉京謁當局報告業已事畢、於前日抵滬、赴段芝泉處弔唁、據悉麥氏在滬尚有一星期勾留、仍將晉京、聞麥氏在京已租就房屋、將作久居計、短期內不擬返桂、

海外銀價飛漲 平衡稅繼續上昇
我國存銀豐富不受若何影響 各國外匯價格始終穩定如常

連日外電頻傳、美總統羅斯福選舉勝利、將繼續實施購銀政策、致世界銀價復趨上漲、昨日本市中央銀行掛牌、繼續澎漲、平衡稅已昇百分之二一、二五、足記國際銀價、變動尖銳化、我國白銀、以當局措置有方、絕對不致外流、記者探誌詳情如次、

▲銀價續漲 國際投機家、因美國總統羅斯福、此次選舉勝利、此後對於收購白銀政策、勢將積極履行、爲圖謀利益計、均紛紛在紐約、倫敦、購進大量現銀俾待價而沽、是以國際銀價、因之大起變動、一致上漲、昨晨本市中央銀行掛牌敦倫大條銀、即期與遠期、已由前日之二一又八分之七便士、漲至二十二又十六分之十五便士、紐約仍維持前日之四十七元半美金、至上海標金標準格、已稍回落、爲一千一百五十九元八角、

▲平稅昇高 中央中國交通三行合組之外匯平市委員會、際此國際銀價上漲之時、對於白銀出口之平衡稅率、尤爲注意、昨日已提高至百分之十五、六、今晨因銀價續漲、爲預防投機份子、乘機運銀出口、特將平衡稅率繼續提高至百分之二一、二五、打破入秋以來之最高紀錄、至對英美法德日等電匯折合價格、均與前日相同、毫無變動、蓋由於中央中國交通二銀行、穩定外匯之效云

▲存銀豐富 記者由金融界銀價上漲、與我國金融政策、並無影響、我國自實施法幣以來、白銀儲蓄豐富之邊遠各省人民、均有碎銀銀塊等大量存蓄、足供應付一切、至有慮及銀價上漲、白銀將外流者、此點更不足慮、蓋當局本過去處置白銀外流之經驗、在此外匯穩定、國內金融基礎鞏固之今日、自可應付裕如、故目下除國際貿易上之正當付款外、並未有運銀出口圖利之事件發生云、

日商紗廠工潮未已 昨日向社會局請願
錢新之訪晤船津商談勸告 大康廠已復工日廠昨集議

滬東區日商上海、同興、東華、大康等罷工紗廠之男女工人、於昨晨六時、在黃興路集合千餘人、赴市府請願、大康、東華兩廠、昨日一部份已復工、日本紗廠聯合會開會商討解決辦法、社會局派代表訪問船津、同興紗廠工人施維祥失蹤、一女工耳部受傷、楊樹浦路一帶、已入非常戒備狀態、罷工之各日商紗廠、將先行復工說、市總工會討論援助、茲經大公社記者探誌詳情如次、

千餘工人 請願被阻

自日商上海、同興、東華、大康等、各廠聯合罷工後、因廠方對工人要求之五項條件、無誠意接受、致事態愈形擴大、各廠男女工友、於昨晨六時、在黃興路集合、一千餘人、結隊遊行、赴市府請願、手持上海市紗廠工人請願團到市府請願去」白布巨幡旗幟、零時公共租界格蘭路捕房、及日本陸戰隊卡車數輛、均圍集監視、旋後引翔港警察所、因見人數衆多、深恐發生意外事故、特派全班警士分頭勸阻、當場經工人中推出上海第二三四五廠、同興、大康、東華等各廠代表王小妹等十七人、函警察所接洽一切、並未發生紛擾、

社會局代表訪船津

市社會局接公安局報告後、即由潘局長派第三科調解員朱圭林、赴引翔港警察所、即將各廠推出之工人代表王小妹十七人、雇車護送至社會局後、由第三科調解股主任王先青、向工人代表垂詢罷工眞相、及要求之五項條件後、即勸告各代表、轉告全體工人、靜候解決、免致工潮擴大、下午四時半、社會局復派王主任、偕同調解員朱圭林、赴外灘正金銀行四樓、訪晤在華日本紡績業公會會長船津辰一郎、詢問各罷工情形、及各廠對此項工潮之態度、旋由會長船津及理事堤孝接見答稱、罷工各廠、對工人所提出之五項要求、第一項增加工資百分之十案、當說明業經同業各廠會議決定、允增加工人工資百分之五、惟第二三四五各項、因工人未向廠方提出、所以廠方並未考慮及此、認爲須再與各廠會議後、再行答復、至下午七時許始散、

深晚勸告 設法調處

社會局長潘公展、對日商紗廠工人罷工案、甚爲重視、昨特通知中日貿易協會副會長錢新之氏、與在華日本紡績同業會會長（即中日貿易協會理事）船津辰一郎會晤、希望早日設法調處、免致工潮擴大、該局第三科調解股主任王先青、調解員朱圭林、昨晚八時、復往楊樹浦同各廠工人代表勸告、嚴守秩序、切勿發生軌外行動、

下午三時 日廠會議

在華日本紡績同業會、於昨日下午三時在蓬路俱樂部邀集會員紡織廠、上海同興日華內外綿東華公大大康豐田裕豐等三十廠大班檜宗二郎高木留吉、小野武夫、谷山致之、紫竹雄等會議、由船津辰一郎主席、對各廠工人要求增加工資案、決定允許百分之五、並請公共租界工部局當局、保護各廠財產、認爲必要時、再請求陸戰隊保護、至四時三十分始散

東華復工 大康仍停

臘越路大康紗廠、自十日晚夜班加入罷工後、昨晨五時四十五分、廠方一面拉開汽笛、一面用大卡車數輛、開至工房內、將日工工人裝載上車、由日本陸戰隊保護、送至廠內工作、至中午十二時、即行放出、因有三分之二工人、並不留宿工房、致各部機器、不能全開、故無法工作、夜工仍行停止、又華德路東華紗廠、廠方允加工資接受工人條件後、已於昨晨起照常日夜開工、

日商紗廠 大班會議

昨日下午一時、在華日本紡績業公會、在蓬路二九五號日本俱樂部、舉行在滬各日商紗廠大班會議、到在華日本紡績業公會會長船津、上海黑田、同興岡島、東華石田、大康幅內、內外棉勝田、公大鈴木、日華友永、裕豐菱田、豐田西川、石赫等十餘人、由船津主席、直至下午四時十分散會、記者昨晤船津於日本俱樂部、詢會議內容、據渠答復、各廠大班會議、爲罷工之上海等各紗廠、報告最近情形後、即互相交換一致意見、並無具體決定、至廠方對工人之要求、已允增加百分之五、希望工人早日復工、否則各廠因罷工損失、或將引起長期停業、歷年以來、紗業不景氣、廠方多數虧蝕、華商紗廠停業減工者、時有所聞、而敝國紗廠、能爲資力較充足、故雖先蝕本、尚勉強維持、最近一二月中紗業情況、稍見轉機之際、工人即要求增加工資、殊背常理、尤且阻礙工業之發展也云云、

各廠召集 工頭會商

昨日下午一時十五分、日商上海第一二三四五六廠、同興第一二廠、召集各部工頭會商、至下午四時半、始散、據某工頭語大公社記者云、廠方今日（即昨日）召集各工頭商量復工等問題、決定由各部頭目領班、通知工人復工、準備於今日下午六時先開夜工、屆時由廠方放出開工汽笛云云、旋經各部份工頭通知工人後、即在某地舉行各廠代表會議、結果仍須廠方正式接受五項條件後、方可復工云、

市府希望 早日解決

大公社記者昨日下午三時許、赴市府調詢秘書長俞鴻鈞、即詢當局對日商紗廠罷工風潮、應如何處置、俞秘書長適在出席會議、改派郭詩輝秘書延見、並蒙郭秘書答稱、現此項工潮、正由社會局進行調處中、市府希望雙方開誠相見、在合理之原則下、希望日商紗廠工潮、早日解決云云、

市總工會 討論援助

本市總工會、以日商紗廠工友、不堪資方壓迫、經提出五項要求、未蒙接受、發生罷工風潮、迄今未獲解決、工潮且有擴大趨勢、該會除派員調查眞相外、並於昨日下午四時、召開緊急常會、討論援助辦法、到委員朱學範周學湘李夢南叶翔皋龍沛雲邵虛白等、經討論後決定㈠派員慰問、㈡籌謀有效援助、必要時召集全市各工會、商討辦法云、

男工失蹤 女工受傷

又當日商上海等各紗廠男女工人、於前晚六時、在大康紗廠日夜工上工放工之際、數千人混入、致秩序大爲混亂、上海第二廠之抄紗部女工、住老文元坊、被木棍擊破耳部受傷、又有同興乙班北紐部男工鹽城人施維祥、突告失蹤、經各廠工人推派代表、向榆林路格蘭路兩捕房、及大康紗廠探詢、均無下落、

紗廠區域 嚴重戒備

自滬東區日商上海等九家紗廠、發生罷工風潮後、形勢日趨嚴重、自楊樹浦路公大第二紗廠起、至楊樹浦路定海路止、紗廠所在地之一帶、已入戒備嚴重階段、除捕房派有中西探捕輪流駐守外、昨晨八時許、有日本第九、十、十一、十二、十三、十四、十七、十八、廿一、二十二號兵車九輛、載兵一百餘名、沿途分布、於十一時三十分、日陸戰隊之唐克車、及機器脚踏車隊、在楊樹浦路來往巡邏、警備頗爲嚴重、

日商美華 染廠罷工

又滬東河間路日人開設之美華印染廠、雇有男女工人一百二十餘人、亦於昨晚起發生罷工風潮、並提出五項要求條件、㈠每人普加工資五分、（每日計算）㈡不准減少工人、㈢如廠方營業清淡時、如工資無着、應津貼飯資、㈣吃飯不關車、應每月加給賞工、㈤夜工做到十二時爲一工、十二時後作二工計算、現廠方工程師高橋代表廠方、允予增加工資二分、故條件未能接近、風潮尚在堅持中云、

存款利息所得稅 銀錢業研究完竣
將根據研究結果訂就方案 再行聯席商討呈財部採納

財政部明令將所得稅第三類存款利息所得一項、展緩至明年一月一日開徵後、本市銀錢業兩公會均積極從事研究、昨悉銀行學會研究所得稅業告竣事、經擬具報告書、送交公會、該會主席陳光甫氏返滬後、秘書長林康侯氏經於昨日謁晤陳氏、將研究所得稅經過及各行意見面向陳氏報告一過、並商定本週內召集執行委員會議、提出作整個之討論、俾決定具體方針、同時錢業公會方面組織之所得稅研究委員會、工作亦告完竣、正根據研究結果、草擬方案、且公會秘書長秦潤卿氏、已與銀行公會林秘書長一度商洽、決俟兩會各將研究結果、正式訂就方案後、即行召集聯席會議、商決辦法、聯呈財部採納、兩業研究結果、現雖未至發表時期、惟據兩公會負責人表示、關於存款證券兩項利息所得稅代扣手續、及結算時間之規定、種種困難問題、彼此意見已趨一致、所採取之補救步驟、亦相同云、

市公安局 文故局長紀念碑昨揭幕
適值逝世三週紀念 市長報告文氏經歷

昨日爲本市公安局文故局長鴻恩氏逝世三週紀念、吳市長爲紀念文故局長服務公安勞績、飭由市公安局在該局中院建立文氏紀念碑、已於日前竣工、昨日行揭幕禮、並由其家屬及親友舉行三週紀念、各方均贈有花圈環置碑之四周、並懸文氏遺像、八時半開始行禮、參加者、有吳市長、社會局潘局長、衛生局李局長、淞滬警備司令部趙副官處長、本市紳商黃炎培朱少屏朱吟江暨公安局全體職員各分局所長等數百人、由吳市長主席、並報告文氏生平經歷云、文故局長、係一篤信三民主義、服從長官、忠實職務之革命黨員、當北伐之際、戰十餘省區、前鋒直抵馬廠、於推倒北洋軍閥爲首功、迨任職滬市公安局、承一二八兵燹之後、撫綏人民、安定地方、宵旰勤勞、市面頓以漸復舊觀、其功殊不可沒、因此積勞病故、公安局同人及親友等追懷往績、集資建立紀念碑、實有深長意義、足資觀感等語、嗣由公安局秘書主任蘇理平代表蔡局長致詞、略謂文故局長紀念碑已建立於本局正廳後廣場、吾人朝夕瞻仰、應效法文故局長服從與誠實之美德、執行國家法令、鞏固地方治安、方不負立碑紀念之原旨云、繼由黃炎培氏演說、文故局長有功於地方、立碑紀念、乃本市市民全體之公意、謹以市民資格一份子、表示萬分敬意云、末由文故局長介弟文總團附華宙答詞表示謝意、禮成攝影而散、

立於吳市長前之三小孩即爲文氏之三公子　（國際社攝）

意波官民昨日慶祝

▼意國慶 昨日爲意皇愛麥虞限三世誕辰、意人奉爲國慶、僑滬該國官民、年例熱烈慶祝、意領署暨其他官商各機關及停泊浦江之意艦、一律休假懸旗誌慶、該國駐滬總領事尼龍、特於中午十一時卅分至十二時卅分、在趙主教路二八五號意大利總會、舉行盛大茶會、招待中外各國官員暨各界受賀、本市市長吳鐵城、秘書康士煊、淞滬警備司令楊虎、秘書孫履平、外交部駐滬辦事處主任周珏、副主任趙鐵章、秘書張夢齡、市保安總團副文華宙、及杜月笙王曉籟、英總領白利南、美總領高斯、法總領巴達斯、俄領史皮瓦納克、日總領若杉、克禮貝等各國駐滬總領事、各國駐軍司令、海陸軍武官等二百餘人、前往參加、舉杯慶祝、盡歡而散、總領尼龍、並於晚間八時、仍在該總會召集該國僑民聚餐、舉行官民聯合慶祝會云、

▼波獨立 昨日爲波蘭獨立第十八周年紀念日、該國駐華公使館暨駐滬總領事署、並波蘭公司商號、一律休假、懸旗誌慶、惟並無官場招待、僅駐華公使魏登濤領導僑民行祈禱禮、官民聯歡慶祝云、

婦女服用國貨會 昨舉行成立大會

上海婦女服用國貨會、于昨日下午三時假正誼社舉行成立大會、到該會會員及來賓約五六百人、當場通過會章、選舉理事、並分送國貨贈品、分誌各情如次、

▲主席報告 行禮如儀後、即推定林克聰黃氷佩盧壽聯夫人唐樹屏夫人張建希等爲主席團、由林克聰主席致詞、略謂各國對我經濟侵略、如不急起、則人不亡我、我必須自亡、如全體國民提倡國貨服用國貨、則經濟復興、民族復興、有厚望焉、

▲潘氏致詞 繼由社會局長潘公展致詞、略謂我國種族優良、富源蘊藏、政治上復有偉大領袖導、以求復興、指顧事耳、我國如病人、現病已退、國人均應努力於經濟建設、以謀復興、而國貨事業、實爲經濟建設中之最重要者云云、

▲選舉理事 嗣由市商會會長王曉籟、銀行公會秘書長林康侯、國貨運動聯合會黃炎培劉王立明八齡幼女張銀蟾等相繼演說、畢、即通過會章、並選舉理事十五人、因時間已晏、將選舉票收齊後、推國貨運動聯合會檢票、今日再行開票云、

▲該會章程 茲將該會章程錄次、第一條、名稱、本會定名爲上海婦女服用國貨會、第二條、宗旨、本會以互助合作精神、養成婦女界一致服用國貨之習慣爲宗旨、第三條、會員、凡上海婦女界及居留上海之婦女、塡寫入會書、志願加入本會、經本會審查入册者、即爲本會會員、第四條、職員、本會由會員大會公推理事十一人至十七人、組織理事會執行會務、並由理事會推舉常務理事五人、組織常務理事會、執行日常一切會務、任期均爲一年、連選得連任、第五條、會期、會員大會每年舉行一次、理事會每月舉行一次、常務理事會每兩星期舉行一次、遇必要時均得召集臨時會、第六條、會務、本會會務規定如左、㈠介紹國貨之購買、㈡調查國貨之種類與品質、㈢參加國貨之製造、㈣鑑別國貨之眞僞、㈤協助各工廠推銷國貨、㈥與各地婦女界聯絡及通訊、㈦協助各地組織婦女服用國貨會、㈧赴各地各學校各機關宣傳及勸導服用國貨、㈨其他事項、第七條、會費、本會會員概不納費、惟有特別需用時得籌集之、第八條、會址、本會會址暫假上海愛多亞路中匯銀行大樓四百十二號、上海市國貨運動聯合會內、第九條、附則、本章程各有未盡事宜、得由會員大會修改之、本章程經會員大會之通過、呈請官廳正式備案、

市聯會議決 請貸款會展期結束

第一特區市民聯合會、昨日下午三時、舉行常會、陳濟成主席、討論㈠三十一區分會函爲會員杜椿蓀向更新舞台定戲被沒定洋、請交涉發還案、議決轉函更新舞台、㈡三十四區分會函爲會員被電力公司無理斷電、請交涉案、議決存查、㈢歡送干儒堂國際推代表三人出席參加案、議決推胡鳳翔劉仲英葛福田、㈣本會五週紀念應出版特刊案、議、交組織宣傳兩科辦理、㈤工商貸款委員會行將結束、而市面未見轉機、應呈請財政部予以展期結束、以利小工商維持營業案、議決通過、並分函各團體一致主張、㈥胡鳳翔委員提響應一日運擴大進行應如何辦理案、議決交原提案人擬具切實辦法、提請執行委員會討論、㈦徵求會員警備會積極進行案、議決通過、

申新一八兩廠 加薪問題調處解決
▲一律增加百分之五

滬西周家橋申新第一及第八兩紡織廠、全體工人、因最近紗銷旺盛、營業起色、故要求廠方恢復原薪、當由十區棉紡業工會呈請黨政機關核辦、社會局據呈後、前日召集勞資雙方到局施行調處、因雙方意見尚難接近、故於昨日下午二時再行繼續調解、到勞方翁菁和聞人良、廠方華劍綏凌柏生、市黨部代表陸蔭初、由社會局第三科朱金濤主席、經調處結果、決定辦法兩項如下、㈠申新一八兩廠、日工與件工工資自去年九月一日起、會經核減者一律增加百分之五、（百分數照去年九月一日工資計算）㈡關於該廠各部工友、自去年九月一日起如已加重工作者、雖未減低工資、亦應一律照現有工資增加百分之五、雙方對該辦法表示滿意、即宣告解決、

上海靜安寺路一〇四五號
南京大藥房正式開幕廉價大贈品

僑滬英法美官民 昨日紀念歐戰和平
行禮祈禱聚餐聯歡 法大使並檢閱駐軍

昨爲歐戰和平紀念日、僑滬英美法等參戰軍人及官民人等、特舉行紀念儀式、晨八時卅分、齊集愛多亞路外灘和平神像前、行跪拜禮、各國總領事等均參加、繼於十時四十五分、在江西路紅教堂舉行祈禱、英國航空協會及齊羅總會等、下午舉行茶會聯歡、晚間八時、各國參戰軍人、在邁爾西愛路法國總會、舉行聚餐、九時十五分、赴座蒲石路蘭心影戲院開音樂大會、

─法大使特來滬─

十一月十一日爲歐洲停戰紀念、是日本埠法僑熱烈舉行紀念典禮、以示慶祝、法國駐華大使那齊雅氏爲隆重起見、特親自蒞滬主持盛大典禮、是日上午八時四十五分、顧家宅公園有盛大閱兵典禮、參加隊伍、爲法國駐滬防軍及捕房警衛部隊、儀式極爲隆重、九時四十五分、天主堂街聖若瑟教堂內舉行彌撒禮、祈禱和平、十時三刻同往維爾蒙路法僑公墓獻花、是晚邁爾西愛路法國總會由參戰將士友誼會舉行公宴、按那氏會任駐滬法總領事、迨中法使節昇格、即昇任駐華第一任大使、其處理中法邦交事務、極爲得體、故頗得兩國政府之信任、那氏在滬任職時、交遊極廣、故此次乘來滬之便、將遍訪故舊、以敘闊情云、

─法僑熱烈慶祝─

另訊、昨日上午八時四十五分、法國駐華大使那齊雅氏在顧家宅公園檢閱防守法租界及保護居民之軍警部隊、所有參加各部隊、由防守司令貝爾第中佐及法租界警務總監法勃爾少校引見、參加部隊如下、海軍一隊、殖民地陸軍第十六團第二營、義勇軍一隊、坦克車隊、得軍功勳章人及志願軍人代表團、(以上部隊由杜特少校指揮)、警衛隊四隊、機器自由車隊、預備隊、自由車隊、俄捕隊、(以上部隊由法租界警務處副總監盂勃爾指揮)、檢閱時由那齊亞氏授給勳章與下開人員、(甲)防軍方面授勳章者、上尉來貝勞爾、法國榮譽章、中尉杜魯、法國榮譽章、上士哈東、軍功章、上士居林、軍功章、一等兵季司來、軍功章、(乙)警務方面授勳章者、西捕比納里、公董局章、(按該西捕會於聽見警笛聲後即至發生刦案地點並與被追之二盜互相開槍後、將該兩盜一人打倒、一人拘獲、)越捕正目阮家端、(授安南二等銀質榮譽章)、越捕正目阮惠青(同上)、越捕副目阮文勉(同上)、越捕阮文亘(同上)、上午九時四十五分、在天主堂街聖若瑟教堂內舉行盛大彌撒禮、以追悼歐戰陣亡法人、並到有法大使那齊雅君、法總領事鮑台斯君、防軍司令貝來第中佐、法租界警務總監法勃爾少校、法通凡艦達猶爾號艦長奇歐君、法公董局督辦鄧志仁君、及各董事、並法工部局警務長官員法僑多人、上午十時四十五分、在維爾蒙路外國坟山紀念牌舉行獻花禮、並默思一分鐘、並由參戰軍人會會長即法警務處偵探處處長潞來西君行追悼禮、

市民國貨會 三屆徵求給獎禮

上海市民提倡國貨會、第三屆徵求會員大會、於昨日下午二時假正誼社舉行給獎禮、到各隊隊長數十人、由潘總隊長致詞並給獎、茲將各情誌次、

▲主席報告 行禮如儀後、公推總隊長潘公展主席致詞、略謂徵求目的、原定六千分、結果超出二千餘分、皆諸位努力之結果、現時我國各地豐收、且有經濟復興蓬勃氣象、人事方面、政治已上軌道、全國統一、且國民經濟建設運動即將開始、其中首要之點、即在各省市設立國貨公司、諸位努力提倡國貨、並徵求會員、爲我國國貨之先鋒、仍盼繼續努力云、嗣由副總隊長王曉籟致詞慰勉、

▲發給獎章 繼由總務委員孫道勝報告徵求經過、及各隊長得分統計、由潘總隊長按次發給獎章、最後由該會常務委員邵達人代表執監會向潘總隊長及各隊長致謝、並茶點招待、

▲得獎隊長 茲將得獎隊長名單誌次、許也夫五五〇分、戴耕莘四四〇分、汪靜山三二〇分、邵達人三〇〇分、鄭海若二七一分、姚德甫二五一分、陳光宗二四七分、孫道勝二四二分、李慶祥二二〇分、方液仙二一七分、尚有許曉初、張立行、吳蘊初、蔡聲白、陳吉卿、方劍閣、郭順、洪孝先、勞敬修、鄭源興、胡桂庚、孫鳴岐、張祖安、于庭耀、張文魁、陳翊庭、宓季方、薛福基、王曉籟、許冠羣、程年彭、徐緘若、徐補孫、陳翊周等三十四人、亦得獎章、

全國新藥業聯會 昨開二屆代表大會
到百餘人主席許曉初致詞 決組原料進口合作社等案

全國新藥業同業公會聯合會、昨日開第二屆會員代表大會、正午本市新藥業製藥廠業兩公會、歡宴各省市代表、下午二時起繼續開會、討論提案、議決培植藥劑人才、組織原料新藥進口合作社、取締不正當藥品誇大宣傳、以維同業信譽等要案、當即閉會、晚本市全體新藥業舉行公宴、茲分誌各情如次、

▲到會代表 本市全國新藥業同業公會聯合會、昨日舉行第二屆會員代表大會、到市黨部代表王愚誠、社會局代表范燮偉、衛生局代表陶濟安、市商會代表孫鳴岐、全國醫師聯合會徐乃禮、藥師公會袁少白、國藥學會劉步青、五洲藥房常務董事盧志學、及本市、漢口、開封、雲南、烟台、重慶等各省市代表許曉初、周邦俊、袁鶴松等百餘人、

▲大會程序 大會程序如下、(一)開會、(二)報告出席人數屆開徵、(三)向黨國旗及總理遺像行最敬禮、(四)主席恭讀總理遺囑、(五)致開會詞許曉初、(六)各機關代表訓詞、(七)來賓致詞、(八)報告、甲、會務報告周邦俊、乙、藥學講習所報告周夢白、丙、新藥月報社報告袁鶴松、丁、財務報告徐翔孫、戊、籌募基金報告丁鑑廷、(九)攝影、(十)休息、(十一)討論提案許冠羣、(十二)臨時動議、(十三)致閉會詞袁鶴松、(十四)散會、

▲主席致詞 主席許曉初致開會詞云、今日爲我全國新藥業同業公會聯合會第二屆會員代表大會之期、承各機關各團體代表惠臨指教、榮幸何如、溯本會自去歲今日成立以來、流光如矢、時不我待、倏已一年、而在此短短之一年中、會務進行、頗爲順利、且日見進展、此乃我全國同業之推誠團結、互助合作、有以致之也、至本會一年以各項會務、另有詳細報告、不需贅述、惟一言以蔽之、凡逢會員有疑難之事、本會必竭力以赴之、凡逢政府有關於醫藥法定之頒布、本會亦必從速轉遞之、此所以盡本會之職責耳、夫我新藥事業、非僅爲營業、僅爲牟利者、實與公共衛生、民族健康、大有密切之關係、故我同業之團結、非僅謀自身之共存共榮、抑亦謀造福社會國家耳、故本會成立以後、鑒於我國藥學人才之缺乏也、特創設藥學講習所以資造就、鑒於我國藥學智識之不普遍也、特出版新藥月報以廣宣傳、凡遇政府有關公共衛生、民族健康之措施、本會莫不樂於贊助、今者本會依照會章、於今日舉行第二屆代表大會、聚全國代表於一堂、一心一德、各抒高見、行見本會今後之會務、將較前更爲發展、際茲國難嚴重時期、願我同業、永本救人即自救、利人即利己之心、共謀同業之福利、而爲社會造福、盡國民之天職、則本會之組織爲不虛、而百年大計可期矣、

▲黨政訓詞 市黨部代表王愚誠致詞云、各位代表、今天貴會舉行第二屆會員代表大會、各位遠地來滬參加、相與歡叙一堂、彼此借鏡、以推進新藥、意義極爲重大、我人以爲除開衣食住行、新藥可謂人生第五項要素、新藥進步、國民健康亦隨以進步、現在此國難當頭、國防方面、亦端賴新藥扶助、今貴會開此盛會、深望於國防意義上多所檢討、以達復興民族之目的、旋由社會局代表范燮偉、衛生局陶濟安、市商會孫鳴岐、五洲藥房常務董事盧志學等、相繼致詞、從略、

▲議決各案 該會下午二時、繼續開會、由許冠羣主席、議決各案、(一)藥學講習所繼續招生、俾可造就藥學人材、以供社會實際需要案、(二)請規定各地藥劑生講習所課程及章程、以求統一同等待遇案、(三)請就藥學講習所、增設函授專科、以利普遍造就藥劑人才案、(四)催請衛生署、從速頒訂藥劑生案、併案討論、議決、原則通過、交執委會辦理、(五)請求財政部規定檢私藥品種類案、(六)呈請衛生署變通購辦麻醉藥品辦法、以應供求、而資便利案、(七)呈請衛生署、准予藥劑生簽售麻醉藥品案、(八)正當經售麻醉藥品之正當藥商、應請政府予以合法保障案、(九)呈請財政部刪除稽查進口貨物種類內新藥一項案、(十)呈請衛生署迅訂麻醉針藥、及其製劑運輸辦法、以利醫藥案、(十一)呈請衛生署、以藥劑生具名證明成藥、申請查驗案、(十二)建議衛生署、給價收買全國同業、奉令封存之醫用麻醉品、以濟商艱案、以上各案、議決通過、(十三)組織原料新藥進口合作社、以便統制貨量、減輕成本、免被洋商操縱、藉資研究仿造杜塞漏巵案、(十四)調查全國各地藥房外貨成藥、及原料銷售數量案、(十五)統一售價案、(十六)維護同業信譽、檢驗及處分製造僞藥案、(十七)限制經理洋行直接將貨品售於用戶、以免紊亂市價案、(十八)取締國人自營新藥冒稱洋商及某國貨品、以重國體案、(十九)籌設化驗室查驗舶來原料、以重製品案、(二十)積極籌募建築會所經費、以謀事業擴張案、(二十一)取締不正當藥品、誇大宣傳、以維同業信譽案、(二十二)調查全國同業設法聯絡、並刊行名錄案、以上各案、原則通過、交執委會酌量辦理、議畢、由袁鶴松致閉會詞、宣告閉會、

▲公宴盛況 昨日正午、本市新藥業製藥廠業兩公會、宴請全體代表、許冠羣、徐翔孫、分別致歡迎詞、旋由武進代表林和笙、烟台代表劉彥臣、杭州代表丁鑑庭、四川代表潘梓良相繼答謝、當晚七時、本市全體新藥業、復假三馬路上海聯歡社、舉行公宴、由許曉初等致歡迎詞、席間各代表紛紛報告各地情形、並交換改進新藥意見、備極歡暢、並由新亞中法中西五洲等藥房、在場分送贈品云、

段氏家屬 昨晚宴治喪處人員

段宅治喪處、自決定下月六日開弔、七日即移靈北上赴平、以爲期甚近、正積極籌備一切、段氏家屬、昨晚八時在寓宴請治喪處全體幹事、以示酬勞、並表謝忱、

本市國醫學會 開會員大會
討論提案改選執監

上海市國醫學會、昨日下午二時在湖社舉行第十五屆會員大會、到會員四百餘人、市黨部市社會局均派員出席指導、茲分誌各情如次、

─開會─

計到市黨部季灝、市社會局周寒梅、市衛生局陶濟安、國藥公會沈和甫、國醫分館丁仲英、神州國醫學會徐相任、國醫公會蔣文芳、中華國醫學會陸士諤、及會員四百餘人、

─情形─

由丁濟萬陸士諤戴達夫賀芸生周召南爲主席團、一、振鈴開會、二、全體肅立、三、向黨國及總理遺像行最敬禮、四、恭讀總理遺囑、五、靜默、六、主席報告開會宗旨、七、主席報告會務、八、黨政機關代表致訓詞、九、各團體代表及來賓演說、十一、修改章程、十二、討論提案、十三、改選執監委員、十四、散會、

─討論─

主席報告開會宗旨畢、並由黨政機關代表致詞後、

─議案─

討論議案如下、一、舉行學術論文檢閱案、二、爲反對法租界新章交涉懸案、應請急予處理以利同道案、三、行政院頒布之中醫審查規則、應否呈詢市府如何實行以便同志登記案、四、本會對於應付戰事之救護療養等事、應否另有組織以應時勢之需要案、五、統一藥名以免貽誤病家案、六、本會宜設立圖書館以備會員借閱案、七、擬組織國醫俱樂部以聯絡感情而調劑身心案、八、會員刊行醫學著作經本會審查認爲適用者、請本會予以扶助、以資鼓勵而安學術案、九、舉行學術演講案、十、應設法整理國藥而重人命案、十一、應建議設立市中醫院案、十二、組織時疫救護隊案、(議決)以上各案、均交下屆執監委員會議討論、分別施行、討論畢、即選舉執監委員、當選名單因時間不及、定十五日發表、至五時許議畢散會、

兩路菊展期內 三角旅行報名踴躍

▲本月十三日午後截止

據確息、京滬滬杭甬鐵路管理局在嘉興菊花展覽大會期內、爲便利社會人士遊覽吳縣(蘇州)名勝、欣賞蘇嘉鐵路沿途風景及參觀嘉興菊展起見、特定於本月十五日舉行滬吳嘉三角週覽旅行、詳細辦法、已誌本報、茲聞該項旅行報名者、日來頗爲踴躍、惟名額有限、各方參加者宜速往該路車務處營業課客運股報名、以免向隅、至該項報名期限、即將於本月十三日午後五時截止云、

假借名義招搖 國民防空研究會募捐

本市近發現有「國民防空研究會」出版國民防空須知一書、向外兜售、並進行募捐、假借本市有關團體及各領袖名義、在外招搖、聞在數月前曾有人向中國旅行社作前項之招搖、經前中國航空協會函請公安局查明、該國民防空研究會設立、是否依照規定手續向黨政機關登記備案、嗣准函復派員調查、本市市黨部並未有國民防空研究會之呈請備案云云、足見係屬招搖、各界人士、愼勿受其愚騙、

中國文化館 注重研究調查工作

中國文化館、爲發揚我國固有文化復興中華民族以研究出版爲事業中心、創辦年餘、注重研究歷史及調查民族狀況、並出版中國歷代疆域形勢史、圖帝國主義侵略中國史圖日本在華勢力史地圖等三種、幷籌建新氏原在該館辦理研究編輯工作、茲因另有工作離開該館、聞該館對于研究及調查工作已定計劃、積極進行、彙編專書、貢獻社會云、

納稅會昨開執委會 決督促工部局徵空屋捐
▲組教育及工部局財政兩研究會

公共租界納稅華人會、昨召開第十五屆第四次執行委員會議、出席委員王曉籟袁履登汪曼雲賈志功張天百張一麐陳九峯劉仲英鵬聲李文杰王劍鍔朱養吾余耀球宋士驤虞仲咸謝仲復俞傳鼎金潤庠謝筱初朱鶴皋等、由王曉籟主席、開會如儀、宣讀上次議決案畢、金潤庠委員報告人力車夫互助會理事會改組情形、市商會納稅會工部局各推三人、主席報告本會推出互助會理事人選嚴成德外、加推陳霆銳成燮春、議決追認、旋討論(一)本年度會員資格調查進行辦法案、議決組織第十六屆選舉籌委員會、正副主席常委外加推金潤庠劉仲英王劍鍔賈志功四人、(二)擬組教育問題研究委員會案、議決通過、人數爲七人、由主席介紹袁履登爲主席、汪曼雲江問漁許新城廖茂如張天百俞傳鼎爲委員、(三)擬組工部局財政研究委員會案、議決通過、人數爲五人、由主席介紹徐寄廎爲主席、金潤庠李文杰王志莘貝祖翼爲委員、(四)討論劉仲英提請督促工部局執行徵收空屋房捐案、議決照辦、

吳山先生定期安葬

前司法部次長吳山、四川江津人、於月前十八日病歿於金壇茅麓農場、昨由其家屬扶柩來滬、定於本月十四日下午四時安葬於滬閔路吳家巷中國公墓、各界如有禮物贈送者、可送本埠古拔路七十號蔣容生君代收、

五洲藥房 一三一牙膏新貨精進

五洲大藥房出品「一三一」牙膏、係按照科學方法製成、細膩芳香、能潔白齒牙、兼能除口腔內之黴菌、永不發生牙痛牙衄等患、該公司現應社會需要、特添製機械、大量製造、所出新貨較前更爲精進、已在門市部發售、幸希注意、再「一三一」各種牙刷、四形適宜、保不脫毛、有益衛生云、

白玉霜「全本西廂記」今晚初演

蹦蹦戲名坤旦白玉霜、膺聘八仙橋恩派亞戲院、演唱日久、營業鼎盛、茲復有風流大名劇「全本西廂記」從事排練、全劇至老夫人開春院起、至草橋店夢園圓止、一次演完、備極精彩、恩派亞戲院業定今天(十二日)夜場起開始上演、

出版界消息

▼續贈格言 勾章袁孟琴君所印休寧陳研樓傳家格言、自登報贈送以來、旬日之間、已送出千數冊、現下尚有存書仍繼續贈送、欲得此書者、本埠附郵二分、外埠三分半、具函向上海南京路三百二十八號中華勸工銀行羅君索取、

▼「悼魯迅」出版 一代文豪魯迅先生、不幸於上月逝世、本埠漢口路二六三號中國出版社爲紀念起見、特請倫夫君主編「悼魯迅」一書、現已出版、特價每冊二角、外埠函購免收寄費、

投送不出電報招領

茲有左列電報、投送不出、存本埠四川路二百號上海電報局待領、請收報人本人或倩人攜帶圖章、至該局領取(電話一三〇八〇號)、一、由(一八二二五)渭南來發交復興湧轉自興成、二、由(一八四四七)天津來發交北站大旅社八號內振春、三、由(一八五三三三)漢口來發交英界廈門路慈德里十六號公發號內天慶申莊轉焦鶴田、四、由(一九〇五五)烟台來發交永大、

公債與金市

公債昨市邁步高翔
金子幫拉提於前 浮空頭抵補於後

昨日華商證券交易所各債券市況、在晨開之際、重又燃起漲風、統一甲種、且衝破七十元大關、一種勇往直前、突然邁進之過程、殊令市人相顧驚異、雖然失之過驟、其將引起反動、要爲題中應有之義耳、昨市四盤之經過、初開時客幫首由五十四號賡續吸收、厥後金子幫亦由三十五號五號繼續拉提、毛盤市價、奮昇無已、初漲二三角、至統丙以下、而挺力益勁、漲逾五角六角、統一甲種、且破七十元大關、次盤其初金子幫賡續拉提、市價繼漲增高、迨遠期統乙登場、始以該幫之停止吸收而過程轉平、後市狀況、金子幫又來買進、浮空頭更施抵補、故仍趨高翔、賡續挺進、收市一盤各幫吸收仍湧、市價依然高漲、全日連挺四盤之結果、較昨一致猛漲七八角至一元二三角之間云、茲將各債市價列表統計於後、

債別	前開	最高	最低	後收	較前	差額
統戊十一月	六一・六五	六二・六〇	六一・六五	六二・五五	漲一・三五	〇・九五
統戊十二月	六一・六五	六二・八〇	六一・六五	六二・五五	漲一・二〇	一・一五
統丁十一月	六二・五〇	六三・二〇	六二・二〇	六三・二〇	漲一・二五	一・〇〇
統丁十二月	六二・五〇	六三・五〇	六二・四〇	六三・五〇	漲一・三五	一・〇〇
統丙十一月	六一・七五	六二・五五	六一・六五	六二・五〇	漲一・二〇	〇・九〇
統丙十二月	六一・九五	六二・九〇	六一・九五	六二・八〇	漲一・一五	〇・九五
統乙十一月	六四・九五	六五・六〇	六四・九五	六五・五〇	漲一・〇五	〇・六五
統乙十二月	六五・一〇	六五・七〇	六五・〇五	六五・六五	漲一・一〇	〇・六五
統甲十一月	七〇・三〇	七〇・四〇	七〇・〇五	七〇・三五	漲〇・七五	〇・三五
統甲十二月	七〇・〇五	七〇・五〇	六九・九五	七〇・四〇	漲〇・八五	〇・五五
金長十一月	五五・〇〇	五五・〇〇	五四・五〇	五四・五〇	跌〇・六〇	〇・五〇
金長十二月	未開出					
九六十一月	九・五〇	九・七〇	九・四五	九・六〇	漲〇・二五	〇・二五
九六十二月	九・五〇	九・八〇	九・五〇	九・七五	漲〇・三〇	〇・〇三

標金昨轉微跌
半天祇八角上落 比上日降去一角

─今日總理誕辰休業一天─

昨十一月十一日週三金交祇半天營業、標金轉平、雖英銀續升、及純金報跌、而平衡稅再漲、檯面上大戶出入平均、故價極少變化、常僅二五角之迴翔、計半日最高價爲一千一百五十四元六角、最低爲五十三元八角、前後祇八角差次、結果比前日祇降一角、自晨大條又升一辨十五、美銀勿動、匯兌英美仍長、生金跌一辨十七、關金勿動、迨九時標金開盤、爲一千一百五十四元一角、大德成治豐永禮豐進、漲爲五十四元六角、旋因成大大德成賣出、降去八角、退到五十三元八角、嗣以平衡稅稍大五分七五、人心轉好、元茂永大德成治豐永及散戶先後來進、乃價步升七角、回到五十四元五角、此後祇一角差率、直到十二點收盤、價爲一千一百五十四元五角、茲以半天市價列後云、

▲前市 十二月份

開盤 一千一百五十四元一角
最高 一千一百五十四元六角
最低 一千一百五十三元八角
收盤 一千一百五十四元五角
補水 一千一百五十二元
登賬價格 十一月 一千一百五十二元 十二月 一千一百五十五元

交換所交換數報告

上海聯合準備委員會票據交換所、十一月十一日票據總數、國幣四千三百四十五萬四千二百八十四元六角六分、內計交換數、一千六百五十五萬一千九百廿三元三角九分、轉賬數、二千一百七十五萬四千六百十九元另一分、代收數錢業、二百五十萬七百五十三元另八分、其他、一百五十五萬五千九百五十九元一角八分、又上海銀行業同業公會聯合準備委員會昨日公單拆款息、每千元每日一角、銀行承兌匯票九十日期貼現率、每千元每日一角一分、

氣象報告

徐家匯天文台昨日下午四時三十分氣象預報云、山東周圍天晴寒有強烈之西北至北風、黃河流域有不定向之風、揚子中上游天曇陰而寒、有不定向之風、揚子下游東海及台灣有西北至東北風頗緊、日本東南氣候惡劣有旋風、因颶風向東北方進行之故、又昨日下午三時前二十四小時內本埠氣溫最高六八・四、最低四六・八、去年同日最高六六・六、最低四七・七、

土地局公告

上海市土地局公告升字第一六七號

查張妙法呈請升領浜地一案、業經本局派員丈量、製圖筋簽、茲爲點明種類畝分、公告週知、如於該地有產權事、應自公告日起一個月內、檢同產權憑證、呈局、以備查看、以憑核辦、一經公告期滿、當准予該張妙法升領給證、勿自貽誤爲要、特此公告、計開 三圖字圩四號三十五甲址 浜地 三、丈見畝分三厘一毫 洋涇區六

上海市土地局公告升字第一六八號

查徐漢氏呈請升領浜地一案、業經本局派員丈量、製圖筋簽、茲爲點明種類畝分、公告週知、如於該地有產權事、應自公告日起一個月內、檢同產權憑證、呈局、以備查看、以憑核辦、一經公告期滿、當准予該徐漢民等升領給證、勿自貽誤爲要、特此公告、計開 三圖洪字圩五號二十甲址 浜地 三、丈見畝分二畝二三分 法華區

此南城法官之神經虧損
且看韋廉士醫生紅色補丸如何爲其培補之

法官之良者其神聖尊榮羡之者固大有人在殊不知其致此亦智力經驗之代價耳且其職務繁重每有心力俱瘁之感蓋處理案件將案情細心研究反覆思維原爲法官之職苟非血氣充盈損腦傷神鮮難幸免江西南城縣承審員王植山君即因此種繁重工作以致神經虧損體力衰弱者也

王君來書云『余因辦理民刑案件勞神過度以致腦筋失序兩目昏花消化不良夜不能眠一載有餘屢治未愈最後試服韋廉士醫生紅色補丸不久即見腦力增强眼目清爽夜眠安適飯食增加現在精神强壯日夜工作毫不覺苦每一思及今日之健康不禁想到韋廉士醫生紅色補丸之宏效也』

不僅用腦過度可使腦力衰弱即起居不愼憂慮過度凡事足以使血液衰薄者均可使腦力衰弱也蓋血也者腦所賴以養者也惟不論腦力衰弱之原因爲何韋廉士醫生紅色補丸由其清血補血益血之功皆能培補恢復之至於胃呆早老體弱不眠各種痛瘋山嵐瘴瘧婦女疾病以及其他血虧各症此世界馳名補血健腦品韋廉士醫生紅色補丸均一樣有效

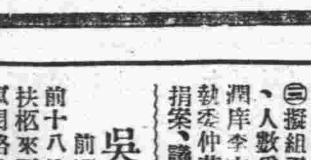

各藥房皆有出售或向上海江西路四五一號韋廉士醫生藥局函購每瓶一元五角六瓶八元郵力在內

法言

法律常識（三五一）

親屬——婚姻

弘之

因被詐欺或被脅迫而結婚者，其婚姻亦可撤銷，蓋以結婚既非出於本人之自由意思，殊難望其營永久共同生活者也（民法第九百九十七條）。詐欺謂以不正之方法欺罔，使人陷於錯誤。脅迫謂告知不正危害，使人恐怖。此二者均係使人喪失自由意思之方法，至以強暴之方法使人結婚者，條文雖未及此，然以舉輕明重之論理解釋以言，其足為撤銷婚姻之理由，實不待言（註）。而因詐欺或脅迫結婚，指婚姻當事人原有完全之意思能力，而因詐欺或脅迫不獲自由者而言，若婚姻當事人根本無意識或精神欠缺者，則當依民法第九百九十六條之規定辦理，不能適用本條也。

因被詐欺或被脅迫而結婚者，其撤銷權專屬於受詐欺或脅迫之當事人，未受詐欺或脅迫之當事人，不能以他方有此原因為理由，請求撤銷婚姻，第三人之無此權限，更無論矣。且撤銷婚姻，須於發現詐欺或脅迫終止後六個月內為之，如逾此法定期間，則撤銷權即歸消滅，所以如此規定者，以撤銷之原因消滅，已歷相當期間，當事人對於該婚姻之撤銷與否，已可有相當之考慮，今於六個月內不為撤銷之請求，實可推定其同意結婚，無再許撤銷之必要矣。

（註）參考最高法院一九年上字第一九二號判決：「結婚出於強迫，僅為撤銷婚姻之原因，究不足據為應行離婚之理由。」

啓東縣長李葆緘 因疏脫人犯被付懲戒

減月俸百分之十期間二月 看守所長李文斅降級改敘

中央公務員懲戒委員會議決書，被付懲戒人李葆緘，江蘇啓東縣縣長，男，年四十四歲，江蘇鎮江人，住啓東縣政府，李文斅，同縣看守所所長，男，年三十二歲，熱河降化人，住本京跑馬巷二十一號陳寓，右被付懲戒人等，因疏脫人犯案件，經司法行政部咨請審議，本會議決如左，

▼主文 李葆緘減月俸百分之十期間二月，李文斅降一級改敘，

▼事實 緣啓東縣看守所，於本年七月十三日午前二時，頃有未決犯黃金虎等四名，已決犯王小魯一名，穴牆脫逃，江蘇高等法院以該所長李文斅，對於人犯大批串逃，事前未能設法預防，臨時又毫無覺察，實屬異常疏忽，應予依法懲戒，該縣長李葆緘，為有獄之官，雖核准請假在前，監督不周，究難辭咎，應否併付懲戒之處，呈部核辦，司法行政部據呈前情，一併咨請審議到會，

▼理由 查脫逃各犯鑿穿兩道墻壁，所費時間當不在少，且逃犯多數，帶有鐐具，其行動尤不能絕無聲息，任令從容脫逃，毫無覺察，防務廢弛，情節顯然，被付懲戒人李文斅申辯所稱，該所近時人犯激增，超過定額一倍以上，號舍既不堅實，看守又限於經費，未奉核准增加，以致戒護未周各語，雖難認為非屬實在，然疏脫人犯，多至五名，要不能不負重大失職之責，被付懲戒人李葆緘，雖事前請假離院，然平時監督未周，致有此次重大疏失，要亦不能不負相當責任，據上論結該被付懲戒人等有公務員懲戒法第二條第二款情事，李葆緘依同法第三條第一項第三款及第六條李文斅依同條同項第二款及第五條議決如主文，

今日為 總理誕辰

本埠各法院休假

江蘇上海第二特區地方法院布告云，為布告事，查本月十二日為總理誕辰紀念日，本院循例放假一天，除集會紀念外，合行布告周知此布，聞本埠其他各法院亦休假一日，以資紀念，

律師公會 建築會所生爭議

檢察處令查復核辦

上海律師公會因在貝勒路原有會所陳舊不敷應用，故經大會通過，推選建築委員會主持，並撥款十萬元，在原址自建新會所一座，同時暫假高乃依路三〇號為臨時辦公處，現建築新會所業已投標，定期半年，正開始興工，茲有該會執委朱蘭嘉，亦為建委之一，以該會此項建築投標等事，未經法定人數之會議，詳予研究通過，同時建築計劃，毫無生產設備，則不滿十年之久，消耗無存，認為措置不當，操切從事，正式呈訴地方法院檢察處，督促糾正，該處准詞後，以所呈頗有理由，當即訓令該會詳斷聲復，以憑核辦，故該會特於今夜七時召集全體執監委員舉行聯席會議，討論改進事宜，俾便呈復云，

※佈告※

第一特院

▼拍賣動產 ▲十一月十四日上午十時至十二時拍賣胡世朋北西藏路安宜郵八一號內動產最低價一千四元一角▲十一月十四日上午十時至十二時拍賣陸瑞卿成都路六一一弄竹笆內卡車一部最低價三百五十元

▼拍賣不動產 ▲十一月七日起在本院投標十一月十六日下午二時開標拍賣協隆地產公司靜安寺路七〇九至六五號科橋路二四至七九號 全部房屋最低價八萬四千五百三十八元四角

▼禁止處分 ▲陳張氏與上海國民商業儲蓄銀行存款一案債務人上海國民商業儲蓄銀行所有坐落周家嘴路二十三保十三圖率字圩二十七號孫明寶戶方單地四分七厘八毫 實施查封在案嗣後該債務人對於該不動產不得有擅自處分行為 違者無效

▼債權會議 ▲中孚顏料股份有限公司因不能清償債務聲請和解一案茲定十一月十四日上午九時在本院第四法庭 開第三次債權人會議屆期仰各債權人 等準時出席切勿自誤

第二特院

▼禁止處分 ▲債權人榮康莊與債務人張裕田等因欠款涉訟一案 業將債務人後開不動產於十一月四日 實施查封在案未經本院啓封以前無論何人不得處分 計坐落貝勒路十四號房屋一座及 附屬汽車間一間

地方法院

▼拍賣不動產 ▲十一月十六日在本院投標十一月十七日 開標拍賣金治堂等(一)漕涇念區六保 念二圖柒字圩一一四號則田共七畝六分五厘 連同地上瓦平房十八間最低地價九百零三元四角 房價四千七百十二元一角▲十一月十六日在本院投標十一月十七日開標 拍賣邱桂成浦東塘橋東市梢東張家宅一號 朝西瓦平房二間朝南二間平最低價二百五十五元 一角▲十一月十六日在本院投標十一月十七日 開標拍賣李國瑞等上邑十六保三區十八圖 字字圩七七號基地五分四厘 及地上樓房三幢附樓房一間披屋一間最低價三千零六十一元八角▲十一月十六日在本院投標十一月十七日 開標拍賣楊德利等吳淞廠間號 念三圖北火字圩十五號念二坵基地一畝五分一厘九毫 及地上瓦平房二間客堂半間小平房一間 最低地價一千零三元一角 房價一百三十一元二角▲十一月十六日在本院投標 十一月十七日開標拍賣吳永福等曹家渡 盧薛宅一九七至二〇一號瓦平房五間 最低價三百念元七角▲十一月十六日在本院 投標十一月十七日開標拍賣張秋生 (一)十八保四區一二圖葉字圩四八三號 則田三畝八分零一毫(二)同保圖圩二四〇號則田二畝二分 (三)同保圖圩四八二號則田一畝八分四厘五毫 (四)同保圖圩五五一號則田一畝三分八厘七毫 最低價十百八十五元八角 ▲十一月十六日在本院投標十一月十七日開標拍賣 瑞和磚瓦公司念七保北十二圖德字圩土名小沙渡英册一二〇十號第三畝八分九厘五毫 連同地上廠屋二所廠棚四所 樓房九間最低地價一萬五千一百四十三元七角 房價六百二十三元七角▲十一月十六日在本院投標 十一月十七日開標拍賣陳根華等眞如廠夜號 南六圖爾字圩八號十四坵則田一畝九分九厘四毫 最低價七百二十六元八角 ▲十一月十六日在本院投標十一月十七日開標 拍賣通和永礦灰廠上邑念七保十二圖六號 蘆灘一畝零三厘最低價五千八百四十元零一角 ▲十一月十六日在本院投標十一月十七日 開標拍賣李根棠閘北區一圖元字圩十六號 十三坵土地二分二厘四毫 連同地上瓦平房五間最低地價一千三百二十六元七角 房價二百三十四元九角 ▲十一月十六日在本院投標十一月十七日開標拍賣葛毛庚 (一)殷行區周三圖天字圩四五號九坵則田九分三厘三毫 (二)引翔區念三保六圖老字圩八一號則田一分及地上平房二間最低價 (一)一千七百十九元九角 (二)一百六十二元 ▲十一月十六日在本院投標十一月十七日 開標拍賣戴伯翔等閘北結四圖律字圩十二、十六、十七坵地一畝七分二厘七毫 地上廣式樓房十二幢石庫門樓房九幢粗地建築市樓房十二幢門樓一間 廣式樓房十二幢 最低地價一千五百四十八元 房價七千七百零四元 ▲十一月十六日在本院投標十一月十七日 開標拍賣喬杏林等念一保四區念圖 陶字圩九二七號則田二畝最低價一百三十八元五角

▼單據作廢 ▲周治雲與張素生為押款涉訟一案案將債務人 所有坐落引翔區二十三保分十九圖戎字圩二十四號 唐如琳戶則田二畝一分零一毫 東至胡炳炳地南至姚長浜西至辛和尚地 北至唐湯根地為界 實施查封在案茲查關於前項不動產 原有單據未據檢繳案合行布告作廢仰各週知

※判決※

高二分院

▼民事判決（十一日）▲朱順慶與壽祥錢莊欠款上訴一案（主文）上訴駁回第二審訴訟費用由上訴人負担 原判決准予假執行 ▲萬國鋼精桂檔廠與美孚洋行貨款上訴一案（主文）上訴駁回第二審訴訟費用由上訴人負担 ▲春裕棉布號與鄭敦記票款上訴一案（主文）上訴駁回第二審訴訟費用由上訴人負担 ▲中國公用黃汽車公司與三興公司等欠款及確認抵押權上訴一案（主文）原判決關於駁回上訴人對於張晶唐之訴部分變更被上訴人張晶唐應於三興公司財產不足抵償原判決所示之欠款本息時與張漁耕連帶負責清償其餘上訴駁回第二審訴訟費用由上訴人與被上訴人張晶唐平均負担

▼刑事判決（十一日）▲陸應居等因恐嚇上訴一案（主文）上訴駁回 ▲殷永鎔因搶奪上訴一案（主文）上訴駁回 ▲朱順祥因濫發支票上訴一案（主文）上訴駁回 ▲同上附帶民訴上訴一案（主文）上訴駁回貴報館

第一特院

▼民事判決（十一日）▲申泰興記營造廠訴梁松齡票款案（主文）被告黃春華應償還原告國幣六千七百四十元八角三分 並自各票到期日起至執行終了日止 週年五厘之利息被告梁松齡應償還原告 國幣五百元並自支票到期之日起至執行終了日止 週年六厘之利息 本判決應予假執行原告其餘之訴駁回訴訟費用由被告比例負担 ▲虹口天主堂訴章文星等租金案（主文）被告章文星應償還原告國幣四百三十五元 被告周運記應償還原告國幣一千二百十四元 被告吳寶田 應償還原告國幣八百二十元被告管福順應償還原告 國幣七百三十元被告戎成意應償還原告 國幣八十四元六角四分被告陸阿泉應償還原告 國幣八十五元五角一分被告陳慶餘應償還原告 國幣七十八元一角八分被告許阿末應償還原告 國幣八十七元二角五分被告盛李氏應償還原告 國幣一百零七元七角五分被告張茂炳應償還原告 國幣一百零三元四角八分 本判決關於被告戎成意陸阿泉陳慶餘許阿末部分應予假執行 確認原告對於被告等房屋內動產 有留置權 訴訟費用由被告等比例分担 ▲錦甡蔭葉號等訴大中華烟公司票款案（主文）被告應償還原告錦甡蔭葉號 國幣一千一百十元又償還原告寰球畫片公司 國幣七百元並各自起訴日起至執行終了日止週年六厘之利息 本判決應予假執行訴訟費用由被告負担 ▲上海銀行靜安寺路分行訴徐志清等 求償借款及違約金案（主文）被告徐志清應清償原告國幣九十六元及其中八十元 自本年六月十日起至執行終結日止按月一分之利息 如經執行無效時由被告李庭奎閔寶林 連帶償還被告姚頌馨應清償原告 國幣四百四十八元八角及其中三百七十四元 自本年六月八日起至執行終結日止按月一分之利息 如經執行無效時由被告姚希琛周楚生連帶償還被告沈詮泉應清償原告國幣一百四十四元 及其中一百二十元 自本年五月二日起至執行終結日止按月一分之利息 如經執行無效時由被告蔡雩海綸端源連帶償還 前項判決關於徐志清部分應予假執行原告其餘之訴駁回 訴訟費用由被告比例連帶負担 ▲平治明訴徐錫祥等求償租金案（主文）被告應清償原告國幣四百六十二元被告胡長林 應清償原告國幣一百五十四元被告 徐高氏應清償原告國幣一百四十二元被告鑫利成衣公司應清償原告 國幣二百九十七元被告奚阿興應清償原告國幣二百二十元 被告康阿二應清償原告國幣三百〇八元 訴訟費用由被告比例負担 ▲孫師棠訴盧根寶等求償借款案（主文）被告盧根寶應清償原告國幣二百二十四元及其中一百七十元 自國二十年一月二十五日起至執行終了日止 週年二分之利息其中五十四元 自民二十年一月二十五日起至執行終了日止週年五厘之利息 已付之利息五元應予扣除 原告其餘之訴 駁回 訴訟費用由被告 盧根寶負担 ▲陸步洲 訴丁長根求償欠款案（主文）被告應清償原告國幣一百五十元及其中一百元 自中華民國二十年三月二十九日起至執行終了日止週年 二分之利息其中五十元自同年九月三日 起至執行終了日止週年五厘之利息 原告其餘之訴駁回訴訟費用由被告負担 ▲源大豬行訴梁世玉等求償貨款及保證債務案（主文）被告葉玉應償還原告貨款國幣 三百八十一元九角六分其中國幣二百元如經執行無效時 被告朱志卿應負償之責 訴訟費用由被告 葉世玉負担 ▲英商利藏汽車公司 訴萬茂之求償報酬案（主文） 被告應償還原告國幣五十元二角五分並自起訴日起至執行終了日止週年五厘計算之利息 訴訟費用由被告負担本件應予假執行 但准被告提供國幣五十元以為担保免為假執行 ▲哈巴羅克新訴司波倫司基求償欠款案（主文） 被告應償還原告國幣三百三十五元六角六分四厘 並自民國二十一年六月二十八日起至執行終結 日止週年五厘計算之利息訴訟費用由被告負担▲興齒公司訴鄒聲遠請求支付租金案（主文）被告應支付原告租金國幣 三百十九元四角五分原告假執行之聲請駁回 訴訟費用除假執行部分由原告負担外其餘由被告負担▲奧斯蘭達訴勞亞求償債款案（主文） 被告應清償原告國幣二百六十四元並其中國幣六十六元自民國二十五年四月十五日起 其中國幣六十六元自民國二十五年四月二十日起其中國幣六十六元自民國二十五年 七月五日起其中國幣六十六元自 民國二十五年八月七日起均至執行終了日止週年 五厘計算之利息訴訟費用由被告負担 ▲奧斯蘭達訴歇畢屈之克等求償票款案（主文） 被告歇畢屈之克應償還原告票款國幣 一百〇七元並其中國幣六十七元 自民國二十四年八月七日起按週年六厘計算又其中國幣四十元自民國二十四年九月三十日起按月一分五厘計算均至執行終了日止之利息 被告歇畢屈之克應償還原告貨款國幣 七元被告張士良張士彬傑可白司 應連帶償還原告票款國幣二百三十四元並自民國二十五年 六月九日起至執行終了日止按月一分五厘計算之利息 訴訟費用由被告比例負担本件應予假執行 ▲美孚行訴黃季岩求償貨款案（主文）被告應償還原告國幣一百〇三元訴訟費用由被告負担 ▲英商平治明助公司訴孫金龍求償租金案（主文）被告孫金龍應支付原告租金國幣二百二十四元 被告任錫藩應支付原告國幣二百二十四元訴訟費用由被告 比例負担 ▲萬森新號訴江錦墉求償欠租案（主文）被告應支付原告國幣二百七十七元訴訟費用由被告負担 ▲上海工部局訴華榮祥求償捐款案（主文）被告應給付原告國幣九十四元五角訴訟費用由被告負担 本件應予假執行 ▲馬瓊燦訴譚釗求償欠租案（主文）被告應清償原告國幣原本一百三十一元〇二角及利息一百三十一元〇二角 原告其餘之請求駁回訴訟費用由原告負担 十分之四其餘由被告負担 ▲徐彭志祥訴王森慶等求償借款及履行保證債務案（主文） 被告王森慶應清償原告國幣二十元及自借款日起至清償日止週年五厘之利息如無力償還由被告樹長安代償被告王義榮 應清償原告國幣二十四元及自借款日起至清償日止週年二分之利息如無力清償由被告樹長安代償 被告王傳義應清償原告國幣二十五元及自借款日起至清償日止週年二分之利息 如無力償還由被告樹長安代償被告 袁鎮元應清償原告國幣十二元及自借款日起至清償日止週年二分之利息如無力償還由被告 袁鎮元樹長安連帶代償訴訟費用由被告王慶森 王義榮王傳義實文甫比例負担 本判決應予假執行▲袁吳來訴李順發等求償會款及履行保證債務案（主文）被告李順發 應清償原告國幣三百六十元如無力履行由被告貝阿根 代償訴訟費用由被告負担 ▲陸溫氏訴劉根富求償借款案（主文） 被告應清償原告國幣一百二十一元及自本年二月二十日起 至清償日止週年五厘之利息 原告其餘之請求駁回訴費費用被告負担十分之一 其餘由原告負担▲

▼刑事判決（十一日）▲總巡捕房訴陳家生竊盜案（主文）陳家生無罪施以感化教育二年贓還主 ▲榆林路捕房訴史啓祥妨害農工商案（主文）史啓祥連續共同意圖欺騙他人而偽造已登記之商標 處罰金二百元如易服勞役以二元折算一日 偽造之商標紙照單沒收 ▲陳大忠訴吳麥甫濫發支票並附帶民訴案（主文）吳麥甫無罪附帶民事訴訟原告之訴駁回 ▲松得生訴黃時岩濫發支票案（主文）黃時岩故意將發金額超過其存數而發支票處罰金二十元如易服勞役以二元折算一日 ▲虹口捕房訴馬克司保爾侵占案（主文）馬克司保爾無罪上開物件（上訴期間暫押捕房 ▲匯司捕房訴斐特但尼司維傑高拿司托傷害案（主文）斐特但尼司維傑高拿司托傷害人身體處拘役二十日 ▲虹口捕房訴吳炎林竊盜案（主文）吳炎林竊盜處拘役十九日贓物還主 ▲嘉興路捕房訴陳是林竊盜案（主文）陳是林竊盜處拘役二十日贓物發還 ▲匯司捕房訴朱虎泉竊盜案（主文）朱虎泉竊盜累犯處拘役五十日贓物發還 ▲匯山捕房訴王仁生吸食毒品案（主文）王仁生吸食毒品處有期徒刑一年六月褫奪公權一年 嗎啡等沒收銷燬 ▲榆林路捕房訴 吳根發竊盜案（主文）吳根發竊盜處拘役三十日 贓物發還 ▲匯山捕房訴陳阿菊妨害自由案（主文）陳阿菊無故侵入他人住宅處拘役二十日 ▲匯山捕房訴唐兆吉傷害案（主文）唐兆吉傷害人身體處有期徒刑三月 ▲新閘捕房訴黃爵棠等詐欺案（主文）黃爵棠啓宗共同連續詐欺各處拘役三十日黃爵棠啓宗啓各交二百元之保證書後准予停止羈押 ▲新閘捕房訴韓叙才竊盜案（主文）韓叙才竊盜處拘役二十五日原贓還主 ▲新閘捕房訴邱文寬竊盜案（主文）邱文寬竊盜處拘役四十日原贓還主▲老閘捕房訴袁桂林竊盜案（主文）袁桂林累犯處有期徒刑四月原贓還主▲ 成都路捕房訴王張氏竊盜案（主文）王張氏竊盜 處拘役三十日原贓還主 ▲老閘捕房訴王阿根無故侵入住宅案（主文）王阿根無故侵入住宅處拘役三十日 ▲老閘捕房訴蔡國祥竊盜案（主文）蔡國祥竊盜處拘役二十日原贓還主▲老閘捕房訴陳興康竊盜案（主文）陳興 康竊盜處拘役三十日原贓還主 ▲老閘捕房訴 吳金泉等竊盜案（主文）吳金泉共同竊盜累犯處有期徒刑三月吳羅氏共同竊盜處拘役 三十日原贓還主 ▲老閘捕房訴陳阿根竊盜案（主文）陳阿根竊盜處有期徒刑二月原贓還主▲老閘捕房訴王金花竊盜案（主文）王金 花累犯竊盜處有期徒刑二月贓還主 ▲老閘捕房訴陳松善竊盜案（主文） 陳善連續竊盜處拘役三十日匙一把沒收原贓還主 ▲老閘捕房訴孫人傑詐欺案（主文） 孫人傑連續詐欺處拘役五十日附帶民事訴訟移送 本院民庭▲老閘捕房訴王金標竊盜案（主文） 王金標竊盜處拘役四十日贓還主 ▲老閘捕房訴王宏根竊盜案（主文） 王宏根竊盜累犯處有期徒刑五月贓還主▲成都路捕房訴張 苗德吸食海洛英案（主文） 張苗德明知海洛英而持有處拘役五十日海英十四包 沒收▲麗四訴徐仲泗濫發支票案（主文） 徐仲濫發支票案時故意將金額超過其存數處罰金 五元如無力完納以一元折抵一日易服勞役

第二特院

▼刑事判決（十一日）▲警務處訴馮家庭等妨害家庭案（主文）馮家庭訴阿林発 ▲基洛夫維阿契斯洛夫竊盜案（主文）基洛夫維阿契斯洛夫竊盜 處拘役二十日緩刑二年 ▲篤爾柏洛夫麗佛良傷害（主文）篤爾柏洛夫麗佛良傷害人之身體 處有期徒刑十月 ▲錢文章侵占案（主文）錢文章無罪 ▲彭新發鴉片案（主文） 彭新發明知為烟而持有處罰金三十元如易服勞役以一元折算一日 汀片八小盒沒收 ▲李汀根賭博案（主文）李鴉勞役均以一元折算一日 撲克牌一副法幣五元輔幣三十角 銅元一百二十五枚沒收▲王子仁等鴉片案（主文）王子仁宋金生張云元陳全福共同賭博財物各 處罰金三元如易處根無罪何根元韓明良俞國早徐福根史明市王家驥王德先吸食鴉片各 處有期徒刑三月王子仁宋金生並交醫限一月內 戒絕烟槍一枝烟燈一盞烟針一支烟盤一 只煙槍一支烟泡五枚均沒收 ▲蔡文慶搶奪及持有鴉片案（主文）蔡文慶搶奪他人處有期徒刑三月科勞役以一元折算一日鴉片二小 包沒收▲徐仁卿為邵寶懷等侵占 附帶民訴案（主文）被告邵寶懷應償還原告國幣 六百元其餘之訴駁回 ▲郭威白偽造文書案（主文）郭威白偽造私文書足以生損害於他人 處有期徒刑二月偽造信一紙沒收 ▲王林川詐欺案（主文）王林川連續以詐術使人將本人之 物交付處拘役五十日 ▲徐仁卿自訴鄔寶懷等侵占及反訴誣告案（主文）徐仁卿鄔寶懷意圖為自己不法之所有侵占業務上持有物處有期徒刑六月陳振麟徐仁卿無罪 ▲吳寶珍竊盜案（主文）吳寶珍連續竊盜處拘役 十五日緩刑二年▲郇金華竊盜未遂案（主文）郇金華累犯竊盜門扇夜間侵入住宅竊盜未遂 處有期徒刑四月手電一支沒收 ▲孫初良竊盜案（主文）孫初良竊盜累犯處有期徒刑三月 ▲羅松林竊盜案（主文）羅松 林夜間侵入住宅竊盜累犯處有期徒刑四月十五日 ▲余摧桂傷害案（主文）本件不受理 ▲袁文貴自訴徐長清誣告案（主文）徐長清無罪

地方法院

▼民事判決（十日）▲恆祥皮號與俞申泰鞋莊等因貨款一案（主文）被告俞申泰鞋號應給付原告國幣二百五十一元九角二分被告大中華鑄記鞋號應給付原告 國幣九十九元二角四分 被告錦鞋號主應給付原告國幣四十八元被告大通鞋號 應給付原告國幣六十四元四角一分 訴訟費用除撤回部份由原告負担外其餘由被告等 各就給付國幣數額比例負担 ▲錢惠和與張正銓等因會款一案（主文）被告張正銓應給付原告國幣五十四元並予以假執行 原告其餘之訴駁回訴訟費用由被告張正銓負担 ▲修譚與協大米號因欠租及遷讓一案（主文）被告應給付原告國幣三百十三元三角三分 並遷讓出屋前項本決關於遷讓部份應予假執行 關於給付租金部份原告提供担保 國幣一百五十元後准予假執行 訴訟費用由被告負担 ▲益源五金號與于飛電池廠因貨款及給付貨款一案（主文）被告應償還原告貨款 國幣一百五十一元被告之訴駁回訴訟費用由被告負担 ▲張振山與沈杏堂因欠租一案（主文）被告應給付原告租金國幣五十元 並應予以假執行訴訟費用由被告負担 ▲陶鼎輔與嚴春堂因欠款一案（主文）被告嚴春堂嚴幼堂應連帶清償原告國幣一百五十八元二角 訴訟費用由被告嚴春堂嚴幼堂連帶負担 ▲阿米生與郭琴生等因債務一案（主文）被告郭琴生應給付原告國幣一千二百元 如不履行被告顏順祥應代負履行責任 訴訟費用由被告郭琴生負担▲周會英與樂沈氏因借款一案（主文）被告應償還原告國幣一百元並自民國二十三年十月十九日起 至執行終了日止週年二分之利息訴訟費用由原告負担 ▲永興志記公司與鍾廟興等因欠租一案（主文）被告鍾廟興應償還原告租金國幣九十元 顧福根應償還原告租金國幣八十七元 訴訟費用由被告平均負担 ▲中國營業公司與盛阿龍因欠租一案（主文）被告應償還原告租金國幣二百七十八元八角並自民國二十五年十月二十九日起 至執行終了日止週年五厘之利息原告對於被告置於租屋內之動產 就前開債權金額範圍內有留置權 訴訟費用由被告負担本件原告如提供担保金國幣二百元 後准予假執行 ▲吳淞嘉和豬行與王福生等因貨款一案（主文）被告王福生應償還原告貨款國幣四百八十元 被告俞友良應償還原告貨款國幣三百零八元 被告蘇慶林應償還原告貨款國幣四百零四元五角 訴訟費用由被告王福生負担十二分之五 由被告俞友良負担十二分之三 由被告蘇慶林負担十二分之四 ▲寶山種植公司與耕讀園因拆除房屋一案（主文）被告應將在租賃地上 所建築之上海四明工讀孤兒院房屋拆除 訴訟費用由被告負担 ▲英英地產行與郎慶堂因房租一案（主文）被告應給付原告房租國幣六十元並准予假執行訴訟費用由被告負担▲統原銀行與黃錫枝等因欠租一案（主文）被告黃錫枝應償還原告欠租國幣四百零八元 被告吳欣之應償還原告欠租國幣二百零四元訴訟費用由被告黃錫枝負担六分之四 由被告吳欣之負担六分之二 本件如原告提供國幣一百元以為担保後准予假執行 ▲浦連桂與朱北海等因貨款一案（主文）被告朱北海應償還原告貨款 國幣七十元零六角八分 被告徐錦順應償還原告貨款國幣六十七元被告繆阿六應償還原告貨款國幣 九十元零四角七分被告韓木記 應償還原告貨款國幣二十五元六角 訴訟費用由被告徐錦順負担十分之三 由被告繆阿六負担十分之二由被告繆阿六負担十分之四 由被告韓木記負担十分之一 本件如原告提供國幣一百元以為担保後准予假執行 ▲太格勒生與荷秋桃因借款一案（主文）被告應償還原告國幣五十元訴訟費用由被告負担 本件應予假執行 ▲張恆德堂與葛氏等因欠租案（主文）被告葛氏應償還原告國幣一千四百二十六元 並自中華民國二十五年九月二十一日起至執行終了日止週年百分之五之利息 如對被告葛氏之財產執行無效 當由被告天香村仁號負代為履行之責 訴訟費用由被告葛氏負担 ▲俊業公司經租帳房與馬廣大等因租金及遷讓一案（主文）被告馬廣大應給付原告國幣一百八十七元 並應遷讓出屋被告邱桂寶應給付原告國幣五十七元六角 被告李永清應給付原告國幣五十元零八角 訴訟費用由被告馬廣大負担十分之五 被告李永清負担▲達理地產部與盛姚氏因租金一案（主文）被告應給付原告國幣五十五元 並予假執行訴訟費用由被告負担 ▲丁瑾瑜與協盛顏料號等因執行異議一案（主文）原告之訴駁回訴訟費用由原告負担 ▲天成襪廠與張慶堂因票款一案（主文）被告應償還原告國幣一百十六元 自民國二十五年二月念五日起 至執行終了日止給付年利六厘之利息本件應予假執行 訴訟費用由原告負担

▼刑事判決（九日）▲周永生竊盜案（主文）周永生竊盜處拘役二十日 ▲林德新妨害風化案（主文）本件公訴不受理 ▲傅小銀子竊盜案（主文）傅小銀子夜間侵入有人居住之建築物竊取他人之動產 處有期徒刑一年二月 ▲張鳳翔詐欺 （主文）張鳳翔詐欺處有期徒刑三月 ▲王有寶竊盜案（主文）王有寶竊盜處拘役三十日 ▲王見竊盜案（主文）王見竊盜處拘役四十日 ▲陳姜氏妨害家庭案（主文）陳姜氏和誘有配偶之人脫離家庭處有期徒刑三月 如易科罰金以二元折算一日陽子和無罪陳姜氏應將被誘人小三子交還洪錦章（十日）▲范妹妹訴李明德 妨害風化案（主文） 本件自訴不受理 ▲索可洛夫司基訴紀不皓夫司基侵占案（主文）本件自訴不受理一件附帶民訴移送 本院民事庭審理 ▲徐耀忠等訴徐耀廷侵占案（主文） 徐耀庭無罪 ▲沈興盛等竊盜案（主文） 沈興盛傳海星共同竊盜各處拘役三十日 ▲殷榮生詐欺案（主文）殷榮生以犯詐欺罪為常業 減處有期徒刑六月緩刑二年在緩刑期間 內付保護管束化緣簿一本沒收▲徐惠德竊盜案（主文）徐惠德竊盜處拘役四十日 ▲王小三子搶奪案（主文）王小三子 搶奪累犯 處有期徒刑十月 ▲吳少卿竊盜案（主文）吳少 卿竊盜累犯處有期徒刑四月 ▲陳金文 （又名陳紀生）

質疑

保證責任

▲問 某公司僱甲為收賬員，由乙丙丁三人各俱保證書，乙千元、為甲担保，乙丙丁對甲所供某公司之保證，除自己千元外，有否其他保證人，乙丙丁或知或不知，現查得甲在公司中用空國幣六百元，已經承認，但甲之保證人，乙已不在上海，丙已關店歇甲，惟丁尚有店鋪存在，而丁之保單適載明除乙丙各担保乙千元外，担保乙千元，請問於此場合，丙可否抗辯，甲祇用空六百元，應由三個保人各負二百元責任，或應負六百元責任，懇請查明法條見告，以開茅塞，（錢牧）

▲答 乙丙丁三人之保額，各以一千元為限度，而甲所虧者，僅有六百元，未曾超出任何保證人之保額，是全體保證人對此債務，均不能免除保責，依民法第七百四十八條規定，負連帶保證責任，債權人如向丁求償，丁自不能以祇願負担三分之一保證責任相抗辯、（昔醉）

駁回民訴

▲問 發票人自支票開發之時起，担保到期付款之責，此為票據法第一百二十二條所明定，發票人倘有游約情事，執票人得依照司法行政部通令，以刑事起訴，發票人以濫發支票之罪，並請求追償票面所記之款額，法官依法裁判，當然不能逾越上開範圍，但近見報載甲濫發支票，至期不能兌現，乙（執票人），提起刑訴，附帶民訴而法官審理之後，刑訴部份科甲罰金若干，民訴部份則予以駁回，請問民訴被駁回之理由何在，駁回後能否再向民庭提起求償之訴，其手續如何，敬請解答，（樵國子）

▲答 就刑事訴訟程序，得附帶提起民事訴訟者，以因犯罪而所受之損害為限，此為刑事訴訟法第四百九十一條第一項所明定，倘發票人與執票人先有債權債務關係，纖因債務人清償債務而簽發支票者，則此項債務，早已存在於簽發支票之前，非因發票人之犯罪行為而所生之損害，核之上開條文，自不在准予附帶民訴之列，故刑庭予以駁回，惟駁回之後，得另向民庭提起求償之訴，其程序依民事訴訟法之規定，（昔醉）

民事調解

▲問 鄙人現有一疑問，請求解釋，民事聲請調解，可否向紙店購買一種呈文紙以代狀紙，還是一定要向法院中購買，倘法院不拘形式，則狀紙方面可以稍為節省，（楊吊影）

▲答 民事調解，亦為訴訟程序之一部分，聲請人聲請時，應用民事訴狀，而不能用呈文紙、（昔醉）

上海研究號

第廿一次（每兩週一次）

稿由上海通社供給

徐文定毛詩六帖之發現

（記者）

徐文定，名光啓，爲明末學術界泰斗。譯著書籍甚富，關於天文，數學，農業各書，流傳甚廣，人多知之。其「徐氏庖言」，及其他論政，論兵，論學，及關於宗教之書，因有忌諱之處，故爲世所不知。今「庖言」及其全集，已次第印行，讀者爲之一快。又有「毛詩六帖」一種，縣志雖載其目，而世未見其書。今由文定後人徐宗澤先生發現此書，並爲文詳紀其事，亦談上海文獻者所不可不知者也。今特轉錄其文如下。

▼徐文定公毛詩六帖發現記

（宗澤）

自一九三三年舉行先文定公三百年逝世紀念後，余時時留意公之遺著，且不時有所發見。近日又覓得公之毛詩六帖共三厚册分五卷，第一卷國風，第二卷小雅，第三卷大雅，第四第五卷三頌。其完全之書名：「新刻徐玄扈先生纂輯毛詩六帖講意」「吳淞徐光啓子先父輯；東吳鄒之麟臣虎父校；金陵書林廣慶堂唐振吾督刊。」卷首有毛詩六帖序，係海上唐國士一卿父題。

序曰

詩六帖，乃徐太史玄扈先生下帷時所輯也，太史爲藝林宗匠，說詩尤多獨見，研精抽祕不止匡鼎解頤，當時弟子爭相傳錄，藉以指南者，非一日矣。第寒儒繕寫無貲，咸冀殺青；又十餘年，書賈始搆善本，議剞劂，命余序之。蓋余亦學詩人也，夙沾太史賡馥，故深知是書妙處，能補紫陽之缺略，闡箋傳之精微者也。昭代，尊崇紫陽傳注外，一切抹殺，即毛傳鄭箋確有正見，亦不敢竄入一二，僅襲紙上陳言，互相影附，沉痼日久，將千古風人性靈都不及探索。又安望其漱芳而賫博耶。太史恪遵考文，首翼傳，次存古，既能調劑兩家之說；所爲廣義，擘藻，博物，又多箋疏家所未及，無論紫陽己此於明經者，固大有裨益，而叶韻一帖，尤古樂復古之端也。古者里巷吟咏，俱播之樂官，共諸聲應節，原宛轉相通，東遷後，樂師失其官，而孔子刪述，又在散佚之餘，故未得詳示其故；追休文四聲一出，循塗守轍，惟韻脚是泥，即紫陽亦多牽強遷就，而古意蕩然矣，今太史審音諧韻，但按節以和韻，不拘一而牽法，不淆叶，不泥古，而聲調自合，和平頓挫，誦之琅然，當日樂府節奏，恍然在耳目。此尋繹風雅遺意，今人俱可倣摹，當非復古之一助哉，或曰，是書爲太史帳中祕，奈何輕懸之都市，不知太史志兼三位，雅不喜以文字炫長，故未及壽之梨棗，今藉手嘉惠後學，正太史淑世念也，聞之必當莞爾，夫豈有悋焉。

時

萬曆丁巳夏月吉旦

海上唐國士一卿父題于長春樓中

有圖章　唐印玉屏　國士之印

按唐國士字玉屏，嘉靖甲子繼賢子，上海學歲貢，萬曆丙午順天中式，嘉魚知縣，福州通判。鄒之麟江蘇武進人，萬曆三十四年丙午科進士一名庚戌進士。唐振吾名國達爲唐國士之同輩。

據唐序謂：「詩六帖乃徐太史玄扈先生下帷時所輯也。……當時弟子爭相傳錄，藉以指南者非一日矣，第寒儒繕寫無貲，咸冀殺青。又十餘年書賈始搆善本，議剞劂，命予序之。……」準此，此書輯於一六〇四年前；刻於萬曆丁巳。即一六一七年。徐氏宗譜有文定公孫爾默公「文定公集引」中有曰：「毛詩六帖，公昔以爲未竟之業，書賈竊刻，刻而燬，燬而余續成之，以藏諸家塾也。」「唐序謂：「書賈始搆善本，議剞劂，命予序之。」是即爾默公所指者也。

此次顯現之毛詩第一卷內有藏是書之圖印二枚：一，「九葉傳經」，二，「星渚干元仲珍藏書籍」。第二第三卷有「元仲珍藏」之印。

先是，我聞羅振玉先生曾得毛詩六帖，故於先文定公三百逝世紀念年，函托陳援菴先生托人轉抄。不久，果然承陳先生寄下并有題：

「毛詩六帖小雅三册，原抄本爲吳氏拜經樓舊藏，今歸燕大學圖書館。癸酉冬應徐潤農司鐸之屬，錄副寄徐家匯藏書樓，時文定公卒後三百年紀念也。」新會陳垣謹識；

羅振玉先生得到此書後，亦有一題記；

毛詩六帖殘本拜經樓舊藏寫本。

此書拜經樓舊藏，有吳槎客手書題識。

考明史藝文志謂毛詩六帖六卷。四庫存目著錄范方重訂之本計十六卷，經義考載六帖之目，一曰，翼傳；二曰，存古；三曰，廣義；四曰，擘藻；五曰。博物；六曰，正叶。此本首標舉六帖之次作，四曰，博物。五曰，擘藻，與朱氏所述四五二目互異，惜不得足本原書一證廿執是也。至范氏重訂之書，於六目中刪博物一帖，其餘五帖亦移定其次；此書以明志卷數考之確，爲殘帙，然究是徐書本來面目；經義考不記卷數，豈所見亦殘帙耶，足見全書之罕觀也。光緒乙巳夏得此書於歸安吳氏故册首拜經樓，吳氏藏書印外，尚有吳平齋讀書記印，書衣毛詩六帖鈔本共三册，亦吳平齋手書，上虞羅振玉題記。

毛詩六帖明上海徐子先相國著世抄本，故秀水朱氏經義考不著卷數，予搆得此三册首題二雅而實止小疋，未知世尚有全本否。相國於曆算尤精，所著崇正曆書，有裨於燮理之功，惜卷帙繁重，不得而細讀以驗西法之精微也。辛亥秋中槎客記。

從上所言，可知此書是不易得，是書賈所竊印的，先文定公未嘗有意印之，蓋一部未定之稿本，從未整理者也。竊印之金陵書林廣慶堂其主人爲唐國達振吾，即海上唐國士一卿之同輩，唐氏與先文定有一般之相識，且親聆公之講解，蓋其序有云：「余亦學詩人也，夙沾太史賡馥，故深知是書妙處……」又此書之殺青非文定公所知，故序中又曰：「或曰是書爲太史帳中祕，奈何輕懸之都市，不知太史志兼三立，雅不喜以文字炫長，故未及壽之梨棗，今藉手嘉惠後學，正太史淑世念也；聞之心當莞爾，夫豈有悋焉。」此書一經公諸世，文定公知之而不悅，乃消燬其版。爾默公曰：「毛詩六帖公昔以爲未竟之業，書賈竊刻，刻而燬，燬而余續成之，以存諸家塾也。」故此版之燬，必係文定公之所要求；而書賈於事前不得公之意，而冒昧公布。實有竊版權之嫌疑；一場風波，至此告終；而文定公對於毛詩六帖之意見，至今乃明瞭；三百年後此場僭竊版權之事，吾人得以知悉者實爾默公一言之賜也。惟事有奇者，此刻本毛詩已成爲孤本，竟於今夏得之，豈非一絕大快事哉。

雨園

（並序）（火山）

雨園在江灣路花園街之北，與虹口公園隔淞滬路軌道東西相對，爲鄧雨農氏別業。小有堂榭花木。園中設高而夫球場，任人遊覽，兼售茶點。亦上海園林中之別具風格者也。

春秋風日麗，最好打球時；縱使

園名雨，誰知晴亦宜。

鄒烈士墓表異文

（焦逸）

鄒烈士（容）墓在華涇鎮，今年八月間，我們幾個朋友，曾去訪謁過一次。現在的墓，是民國後重修的，地點也遷移了，但舊墓前的一座方柱式的墓表（上部略大，不是正方柱形），也遷移來放在新墓的前面。並加刻了字，說明這座墓表是最初的墓表。

據上海縣續志名蹟門，也載著鄒容墓，但在正文下面加了註云：「當時所著書（按，指革命軍，）嫌疑未剖，書鄒爲周。」然我們所見的新墓前的舊墓表，並不是「書鄒爲周」。若說在前清時，因爲避忌而書鄒爲周，亦在情理之中。然事實所告訴我們的却與縣志不同。此亦一異聞也。

李杕事略

（火山）

李杕，字問漁，南匯人。生於清道光二十年（一八四〇年）初從川沙莊松樓習科舉文。莊故信天主教，其後杕亦入教，徐棄科舉，入徐家匯聖依納爵公學（今徐匯中學）習科學及法文。同治九年（一八七〇年），畢業。傳教於舊潁州，甯國，松江等府境，於歷十年。光緒六年（一八八〇年），在徐家匯創辦益聞錄，（雜誌性質，後改名匯報）又續辦聖心報，主持兩報編輯。歷三十二年，始終不懈。其他譯著之書亦甚多。卒於宣統三年，（一九一一年），七十二歲。今按，李杕與清末天主教在上海之關係甚深。舊方志格於成例，只載緇衣黃冠，而不載景教徒。故人多不知李杕名。今據聖教雜誌記其事略如此。並附錄其譯著書目於後。

▼計所著書▲聖心月新編　辨惑巵言　砭傲金針　天神譜　理窟　玫瑰經義　聖體記　德鏡　心箴　答問錄存　忠言　聖若瑟月新編　彌撒小言　奉慈正義　愛主金言　拳禍記　增訂拳匪禍教記　續理窟（未出版）

▼計所譯書▲煉獄記　聖依納爵聖水記　聖母傳　宗徒大事錄　教皇洪序（以上三書見道原精萃）　天梯　備終錄　三顧問答　聖心金鑑　亞物演義　領聖體須知　祈禱會友便覽　物理推原　默思聖難錄　聖體月　福女瑪加利大傳　眞教問答　形性學要　耶穌受難記略　訓蒙十二德　西學關鍵　潛德譜　性法學要　福女瑪利亞亞納傳　聖日辣爾傳　新經譯義　生理學　靈性學　聖安多尼傳　公議部奏定婚例　默想聖心九則　名理學　天宇學　倫理學　通史輯覽　領聖體前後熱情　拜聖體文　勸領聖體說　原神學（刊未竟）

▼計所編書▲徐文定公集　古文拾級　墨井集　墨井書畫集（以上各版存土山灣）

生活須知　禮義廉恥　整齊清潔　簡單樸素

地方法院　批示

等妨害家庭案（主文）陳金文意圖姦淫和誘有配偶之人脫離家庭處有期徒刑十月其餘部分不受理陳倪氏部分之公訴不受理▲陳小三子訴曹義高傷害案（主文）曹義高李春山陳牛扣子均無罪▲提金氏訴曹山等侵占案（主文）曹正提元正均無罪▲繆長根竊盜案（主文）繆長根竊盜處拘役四十日緩刑二年

▼民事執行（十日）▲鴻益經租賬房狀請啓封由狀悉債務人既經在外清償應准將所封動產啓封發還此批▲上海房產租賃信託社狀請停止拍賣由狀悉應准所請此批▲陳陸氏聲請函託協助執行由狀悉准予函託上海特區地方法院執行仰即知照此批▲塡記公司狀請優先受償由狀悉候傳訊奪

公示送達

□高二分院

▼民事案件▲陸錫恩與李明香等因欠租及履行保證債務一案被上訴人李明香等所在不明文書不能送達

□第一特院

▼民事案件　上海房產與租賃信託社與張希梅等因欠租一案被告張希梅巴來公司吳炳章汪用康德昌號應爲送達之處所不明文件無從送達▲格興生與胡秀章因借款一案被告胡秀章萬國華應爲送達之處所不明文件無從送達▲王文淵與葉竹巖等押款案前因被告葉竹應爲送達之處所不明文件無從送達▲中國實業銀行與劉樹咸欠租涉讓一案前因被告劉樹咸潤昌號應爲送達之處所不明文無從送達▲席克伯與崔釋鏞等因欠租一案被告崔鏞應爲送達之處所不明文件無從送達▲德和洋行與楊志剛等欠租一案前因被告楊志剛劉ヵ康應爲送達之處所不明文件無從送達▲顧劉氏與亞洲橡皮公司等買款一案前因被告林志雲應爲送達之處所不明文件無從送達▲福源號與高德昌等因欠款一案被告高德昌高耀祖高樹祖應爲送達之處所不明文件無從送達

▼刑事案件▲靜安寺捕房訴維拉與迪挪毀損一案茲因被告維拉與迪挪住址不明該被告應收之文件無從送達▲金思恩訴陸榮全濫發支票一案茲因被告陸榮全住址不明該被告應收之文件無從送達

▼定期開審▲吳啓泰與陳振邦等因借款一案本院於十二月三日上午十時十分開審▲盛源興與許桃生因貨款一案本院於十二月四日下午二時十分開審▲刁寒璉與李宗傑等因借款一案本院於十二月七日下午二時十分開審▲振華織造廠與裘姆雙阿保立克等因貨款一案本院於十二月十日下午二時卅分開審▲劉玉標等侵占一案本院於十二月十一日下午二時在刑事第九法庭開審▲王家清等賭博一案本院於十二月十一日下午二時在刑事第九法庭開審▲朱昆庭鴉片一案本院於十二月十一日下午二時在刑事第九法庭開審▲楊錫富賭博一案本院於十二月十一日下午二時開審▲沈金才鴉片一案本院於十二月十一日下午二時在刑事第九法庭開審▲周玉林贓物一案本院於十二月十一日下午二時在刑事第九法庭開審▲盧珍寶等賭博一案本院於十二月十八日下午二時在刑事第九法庭開審▲張雪鴻等賭博一案本院於十二月十八日下午二時在刑事第九法庭開審

□地方法院

▼定期開審▲趙錦記經租賬房與汪明初因欠款事件定於十二月五日下午二時

聲明遺失英冊第四七五〇號道契 [illegible]

遺失圖章 [illegible]

失竊聲明 [illegible]

遺失類

遺失存摺印鑑聲明作廢 [illegible]

遺失圖章聲明作廢 [illegible]

遺失聲明 [illegible]

遺失圖章 [illegible]

遺失聲明 [illegible]

存摺遺失聲明作廢 [illegible]

遺失圖章 [illegible]

遺失聲明 [illegible]

遺失聲明 [illegible]

遺失收條聲明作廢 [illegible]

遺失聲明 [illegible]

遺失聲明 [illegible]

遺失莊票聲明 [illegible]

遺失聲明 [illegible]

聲明遺失美冊第一二〇五號道契及權柄單 [illegible]

遺失聲明 [illegible]

中興賽璐珞廠股份有限公司減資公告 [illegible]

甘霖律師代表公共酒家宣告清算通告 [illegible]

警告房客馬良法 [illegible]

聲明作廢 [illegible]

聲明作廢 [illegible]

推受盤聲明 [illegible]

推受盤聲明 [illegible]

楊才林退保啓事 [illegible]

孔廣德洪寶弟離異聲明 [illegible]

江蘇上海第一特區地方法院公告第一一七九八號（聲請執行胡瀚明叔遺產）[illegible]

推受店基聲明 [illegible]

陳斌章律師代表陸鴻與倪玉佩脫離同居關係通告 [illegible]

茂華森行推盤茂慎華森記行受盤聲明 [illegible]

吳江蘆墟鎮顧愛珠敬事 [illegible]

夏金榮李金林聲明離異 [illegible]

民衆廣告

遺失田單 [illegible]

劈單聲明 [illegible]

更正遺失聲明 [illegible]

遺失田單 [illegible]

遺失田單 [illegible]

聲明屯出無單 [illegible]

遺失田單 [illegible]

遺失田單 [illegible]

遺失糧串 [illegible]

聲明類

張鴻達退股聲明 [illegible]